



**UNIVERSIDAD DE LAS REGIONES  
AUTÓNOMAS DE LA COSTA  
CARIBE NICARAGÜENSE  
URACCAN  
Recinto-Kamla**

**Monografía**

**Análisis de gastos de capital para el desarrollo  
socio económico del B<sup>a</sup> San Luís que realiza el  
Gobierno Municipal de la ciudad  
de Bilwi, Enero–Junio 2009**

**Para optar al título de: Licenciada en Administración  
de Empresas con mención en Administración Pública**

**AUTORA: Br. Acxia Arlen Hanson Homphris**

**Tutor: MBA. Oscar Lawrence Palmer Bodden**

**Puerto cabezas Bilwi,  
Febrero 2010**

Registro: 442

UNIVERSIDAD DE LAS REGIONES  
AUTÓNOMAS DE LA COSTA  
CARIBE NICARAGÜENSE  
URACCAN  
Recinto-Kamla

**Monografía**

Análisis de gastos de capital para el desarrollo  
socio económico del B<sup>a</sup> San Luís que realiza el  
Gobierno Municipal de la ciudad  
de Bilwi, Enero–Junio 2009

**Para optar al título de: Licenciada en Administración  
de Empresas con mención en Administración Pública**

**AUTORA: Br. Acxia Arlen Hanson Homphris**

**Tutor: MBA. Oscar Lawrence Palmer Bodden**

**Puerto cabezas Bilwi,  
Febrero 2010**

Dedico este trabajo de investigación monográfica a mi madrecita querida **Doris Lilli Humphrys Hammer**, quien me dio la vida y luchó a la par mía en los momentos que más lo necesité; más que dedicárselo , se lo entrego, es suyo, gracias a su lucha, a su entrega, por no dejarme caer nunca. Hoy que he logrado este triunfo y alcanzar este sueño es gracias a ella, después de Dios, a esta madre tan abnegada que me dio. Por eso, es para ella con todo mi amor.

Le dedico mi trabajo también a mi única hermana **Ana Hanson Humphrys** que siempre estuvo a mí lado apoyándome, animándome cuando las fuerzas me faltaban y deseaba abandonarlo todo.

Es digno de mención el apoyo moral, espiritual y económico que recibí del resto de mi familia: mis tías, tíos, abuelo, primas y de mí papá.

Y por último, a mis amistades, las cuales me ayudaron con su apoyo incondicional a ampliar mis conocimientos y estar más cerca de mis metas.

**Br. Acxia Arlen Hanson Homphris**

## AGRADECIMIENTO

Agradezco en primer lugar a Dios Todo poderoso, quien me dio la vida, la sabiduría, inteligencia y fortaleza, para poder llegar a culminar este trabajo monográfico de estudios superiores ya que sin la ayuda el no lo hubiera logrado esta meta.

A la universidad **URACCAN**, por proporcionarme la oportunidad de ser parte de ella, al personal que son pieza fundamental de esta universidad comunitaria e intercultural.

Quiero agradecer en forma especial a la **Lic.Ivonne Mclean Diesen**, coordinadora de la carrera, por su apoyo y su tiempo empleado para ayudarme en este trabajo, de verdad muchas gracias.

Quiero agradecerle infinitivamente al **MBA. Oscar Lawrence Palmer**, mi tutor, quien me ayudó en todo momento para la realización de mi investigación monográfica, pues nunca me dejó sola. Mi sincera gratitud a él.

También agradezco a todos los docentes de este recinto, quienes compartieron sus conocimientos científicos para mi formación académica y en especial al **MSc. Otilio Reyes Blanco**, quien compartió mas sus conocimientos científicos. Muchas gracias.

A mi mamá a toda mi familia y amistades por brindarme el apoyo necesario para la realización de este sueño en especial ami amigo **carly zacarias** que siempre estuvo ami lado cuando mas lo necesitaba para la realizacion de mi investigacion monografico .

**Br. Acxia Arlen Hanson Homphris.**

# ÍNDICE

<b>CONTENIDOS</b>	<b>Páginas</b>
DEDICATORIA	<i>i</i>
AGRADECIMIENTO	<i>ii</i>
INDICE DE CONTENIDO	<i>iii</i>
RESUMEN	<i>v</i>
I. INTRODUCCIÓN	1-2
II. OBJETIVOS	3
• <b>Objetivo General</b>	
• <b>Objetivos Específicos</b>	
III. HIPOTESIS	4
IV. MARCO TEÓRICO	
4.1 Gastos de capital	5
4.2 Clasificación de <u>gastos</u>	5
4.3 Clasificación funcional de los gastos	8
4.4 Crecimiento real	10
4.5 Concepto de gastos e ingresos	11
4.6 Concepto de Calidad de vida	11
4.7 Concepto de costo	12
4.8 Análisis Costo-Beneficio	13
4.9 Clasificación de los Costos	15
4.10 Ciclo económico	18
4.11 <i>Definición de Ingreso</i>	21
4.12 Desarrollo económico	21
4.13 Desarrollo social	22

V.DISEÑO METODOLÓGICO	24
VI. ANÁLISIS Y DISCUSIÓN DE LOS RESULTADOS	31
VII.CONCLUSIONES	35
VIII.RECOMENDACIONES	37
IX.BIBLIOGRAFÍAS	39
X.ANEXOS	41

1. Guías de entrevistas.
2. Grupos focales.
3. Tablas matriciales.
4. El presupuesto del costo total de los dos proyectos.
5. El presupuesto de andén de 700 metros lineales.
6. El presupuesto de un puente peatonal.
- 7 Estructura del comité local del barrio San Luís.
- 8.Crokis del Barrio San Luís Municipio de Puerto Cabezas, RAAN.
- 9.Fotos:
  - Puente peatonal del barrio San Luis
  - Andén de 700 metros lineales del barrio S.L
  - Edificio del Gobierno Municipal

## RESUMEN

El presente estudio tiene por objetivo: Analizar los gastos de capital para el desarrollo socio - económico del B<sup>a</sup> San Luís, que realiza el Gobierno Municipal de la ciudad de Bilwi, Puerto Cabezas Enero – Junio 2009. El Gobierno Municipal está ubicado en el barrio Revolución, frente a la oficina de Karatá, contiguo al mercado Municipal de Bilwi. El tipo de estudio implementado para la realización de este trabajo es de tipo descriptivo, cuantitativo y de corte transversal. Para la recopilación de la información se utilizaron guías de entrevista y guías para grupos focales.

Para el desarrollo de este trabajo se tomó en cuenta las variables principales las cuales se derivan de los objetivos específicos tales como: los gastos de capital, mejoramiento de la calidad de vida, costos y beneficios.

Es muy importante por que se trata de la seguridad de la población, menos desnutrición, menos enfermedad, la red de circulación es mucho mejor, seguridad contra accidentes, mejora la seguridad de vida para los peatones vecinos, los estudiantes, los ancianos y los discapacitados.

Pero con la ejecucion de estas dos hay un desarrollo para el barrio San Luis y al ciudad de bilwi de estos dos proyectos los cuales consisten en la construcción de un puente peatonal, para facilitar el acceso al barrio y evitar accidentes de cualquier índole. También se pudo construir un andén de 700 metros lineales, por lo tanto se pudo constatar que la ejecución de estos dos proyectos no se ajustan a la demanda de la población de este barrio, ya que, las necesidades son muchas y los recursos, escasos para el desarrollo social de la ciudad de Bilwi.

Para el procesamiento de la información se utilizaron tablas matriciales en las que se detallan las informaciones relevantes y luego son analizadas e interpretadas en el análisis y discusión de resultados, donde existen críticas; posteriormente se propusieron recomendaciones, si desea mejorar los gastos que realiza, para el mejoramiento de los gastos de capital que realiza el Gobierno Municipal para el desarrollo socio económico del barrio San Luís.



## I. INTRODUCCIÓN

El edificio del Gobierno Municipal está ubicado en el barrio Revolución, frente a la oficina de Karatá, contiguo al Mercado municipal de la ciudad de Bilwi.

Para el ejercicio de sus actividades esta institución cuenta con 177 trabajadores (hombres y mujeres) y para ello está dividido en 16 departamentos, los cuales son: Dirección Unidad, Unidad Técnica, Intrapuerto, Recaudación Tributaria, Registro, Catastro, Urbanización, Contabilidad, Recursos Naturales, Recursos Humanos, Adquisición, Planificación, Administración, Defensa Civil, Servicios Municipales y Relaciones Exteriores.

La administración del Gobierno Municipal, recibe partidas presupuestarias a través de transferencias mensuales que asigna el Ministerio de Hacienda y Crédito Público (MHCP), las cuales son invertidas en los gastos públicos que demanda la sociedad. Además, esta institución recibe otros ingresos a través de las recaudaciones de impuestos y de las organizaciones no gubernamentales; inclusive de otros como, Danesus (Danida), Unión Europea, Fondo Catalon, Hermanamientos y, de parte del Gobierno Central están Fomab, IND ( Instituto Nicaraguense Deporte).

Según datos obtenidos de la Alcaldía Municipal (2008), la ciudad de Bilwi cuenta mas de 35 barrios, siendo uno de ellos el barrio San Luis, el cual se destaca como uno de los más antiguos del casco urbano de esta ciudad. En los años 70's era conocido como "El Muyul Tawan", que significaba pueblo de mulas. Es a partir de los años 80's que se conoce con el nombre actual "San Luis". Como primeros habitantes se conocen a las familias: Thomas, Padilla Espinoza y Taylor Zamora, procedentes de las

comunidades de Awastara y Dakura. Dicho barrio se ubica en la parte oeste de la ciudad de Bilwi.

El Gobierno Municipal como institución del Estado ha venido modificando constantemente la ciudad; y creando nuevos departamentos, los cuales son necesarios para atender la demanda de la población. También efectúa sus actividades y servicios de una forma eficaz y eficiente adaptándose de esta forma a las nuevas tecnologías y leyes de la materia. Esto le permite alcanzar mejores resultados, mejor información del desempeño de cada unidad organizativa y optimizar los servicios públicos.

Este trabajo investigativo puede servir como una herramienta a las entidades estatales que ejecutan actividades dirigidas meramente hacia el desarrollo económico y social de la Región; como a las direcciones de otras instituciones de la misma índole e interesados en el tema. De igual manera, a los futuros investigadores universitarios como marco de referencia para sus indagaciones de acuerdo con el tema de estudio.

## **II. OBJETIVOS**

### **Objetivo General:**

- ❖ Analizar los gastos de capital para el desarrollo socio - económico del B<sup>a</sup> San Luis, que realiza el Gobierno Municipal de la ciudad de Bilwi, Enero – Junio 2009.

### **Objetivos Específicos:**

- ❖ Identificar los gastos de capital ejecutados por el Gobierno Municipal del municipio de Puerto Cabezas para el desarrollo socio – económico del barrio San Luis de la ciudad de Bilwi.
- ❖ Describir el impacto socio-económico de los gastos de capital en el mejoramiento de la calidad de vida de los pobladores del Barrio San Luis de la ciudad de Bilwi.
- ❖ Analizar los costos y beneficios socio-económicos de los gastos de capital ejecutados por el Gobierno Municipal en el barío San Luis de la ciudad de Bilwi.

### **III.HIPOTESIS**

Los pobladores del barro San Luis se han beneficiado con los gastos de capital ejecutado por el Gobierno Municipal de la ciudad de Bilwi.

## **IV. MARCO TEÓRICO**

La realización de este estudio de investigación se respalda en las diferentes teorías relacionadas al tema teniendo como punto de partida las variables principales que se derivan de los objetivos específicos.

### **4.1 Gastos de capital.**

Bush y Fisher(1997) p 298 define que gastos de capital: Son todos aquellos pagos que se hacen por estudios de pre-inversión, ejecución de obras, compra de maquinarias y equipo, préstamos y adquisición de valores; y transferencia de recursos para gastos de la misma índole.

También existen otros gastos de capital que son: las asignaciones de capital diferentes al programa de inversiones tales como compras de títulos o valores que se estimen mantener a largo plazo, adquisición de bienes de inversión no capitalizables, etc.

### **4.2 Clasificación de gastos.**

Según Robinson 2002 (06/05/09) los gastos “constituyen las transacciones financieras que realizan las instituciones públicas para adquirir bienes y servicios que requieren la producción pública o para transferir los recursos recaudados a diferentes destinatarios”.

Por objeto del gasto: Se define como un orden sistemático y homogéneo de bienes, servicios y transferencias y de las variaciones de activos y pasivos que el sector público aplica en el desarrollo de su actividad; como por ejemplo, gastos de personal, bienes de consumo, servicios no personales.

Por finalidades y funciones: Se presenta según la naturaleza de los servicios que las instituciones públicas brindan a la comunidad. Los gastos clasificados por finalidad y función permiten determinar los objetivos generales y cuáles son las acciones a través de las cuales se estima alcanzarlos.

En estos términos la clasificación por finalidades y funciones constituye un instrumento fundamental para la toma de decisiones por el poder político.

Las diferentes categorías de la clasificación por finalidad son:

Servicios sociales que comprenden las acciones inherentes a la prestación de servicios de salud, promoción y asistencia social, seguridad social, educación cultural, ciencia y técnica, trabajo, vivienda, agua potable, alcantarillado, y otros servicios urbanos.

Deuda pública, sus intereses y gastos comprenden todo lo destinado a atender la deuda externa e interna.

Administración gubernamental, comprende las acciones propias del estado destinadas al cumplimiento de funciones tales como la legislativa, justicia, relaciones interiores y exteriores, administración fiscal, control de la gestión pública e información estadística básica.

Servicios de defensa y seguridad, comprenden las acciones inherentes a la defensa nacional, al mantenimiento del orden interno y en las fronteras, costas y espacio aéreo; y acciones relacionadas con el sistema penal.

## **Gastos públicos**

Constituyen las erogaciones que efectúa el Estado para adquirir bienes instrumentales o intermedios y factores para producir bienes y servicios públicos; o para adquirir bienes de consumo a distribuir gratuitamente o contra el pago de una retribución directamente a los consumidores; o bien, para transferir el dinero recaudado con los recursos a individuos o empresas sin ningún proceso de producción de bienes o servicios.

Según López y Martínez (1991) p358 los gastos públicos se Clasifican en:

### ✓ **Gastos ordinarios y extraordinarios.**

La doctrina financiera clásica distinguía los gastos públicos en gastos ordinarios y extraordinarios. Esta clasificación tenía, como propósito principal, establecer una correlación con la análoga clasificación de los recursos en ordinarios y extraordinarios.

Se sostenía, al respecto, que mientras los gastos ordinarios (corrientes, periódicos, nacidos de la normal producción de los servicios públicos) debían ser financiados con recursos ordinarios (tributos, tarifas de empresas públicas o productos de monopolios fiscales), los gastos extraordinarios (como los originados por guerras, calamidades o catástrofes naturales) debían financiarse con recursos del crédito o con gravámenes de emergencia, como el impuesto al capital.

### ✓ **Gastos productivos y de transferencia.**

Según esta clasificación son gastos productivos los que corresponden a la adquisición de bienes intermedios y factores para la producción de los bienes y servicios públicos. Tales gastos producen un aumento de la renta nacional.

Son, en cambio, gastos de transferencia los que consisten en el pago de una suma a determinadas personas, sin ninguna retribución al Estado y no generan un aumento de la renta nacional sino sólo una diferente distribución de la misma.

*CASE/FAIR (1995) p282 define la clasificación de gastos:*

### **4.3 Clasificación funcional de los gastos de la siguiente manera:**

Otra clasificación agrupa los gastos públicos según el tipo de servicios a los que sirve: educación, defensa, seguridad social, salud pública, justicia, etc. Esta clasificación sirve a los efectos de conocer el contenido o las funciones de la actividad financiera del Estado, pero no la inteligencia de la estructura de dicha actividad.

### ➤ **Gastos corrientes y gastos de inversión.**

La clasificación con criterio económico que prevalece en la doctrina moderna es la ya aludida de gastos corrientes y de inversión. A su vez, los gastos corrientes se distinguen en gastos de consumo y gastos de transferencia.



➤ **Gastos corrientes de consumo.**

Son gastos de consumo todos aquellos que sirven para la producción de los servicios del Estado. La calificación de gastos de consumo se debe a que dichos servicios son bienes finales, de utilidad directa para los destinatarios.

Al considerar algunos servicios estatales, como de consumo final cuando estén prestados a empresas, se puede incurrir en un error de cálculo en la determinación de la renta nacional.

La importancia de ciertos gastos, erróneamente clasificados como de consumo final, por el mantenimiento de la paz social, de la seguridad interna y externa y por el incremento de la productividad del trabajo para el desarrollo económico de un país, puede quedar menospreciada o no suficientemente ponderada.

➤ **Gastos de transferencia.**

Son gastos de transferencia aquellas erogaciones del Estado que no sirven para la producción de servicios públicos, sino que sólo distribuyen a determinados beneficiarios el dinero extraído de los otros sujetos.

➤ **Gastos de inversión.**

El gasto de inversión puede definirse como la erogación estatal destinada a la adquisición o producción de bienes instrumentales o de capital, que incrementen el activo fijo del Estado y sirvan como instrumentos de producción para el propio Estado y de los bienes y servicios públicos.

Samuelson, Nord Haus. Economía, décimo sexta edición (1995). Define crecimiento de los gastos públicos de la siguiente manera:

#### 4.4 Crecimiento real

El aumento real de los gastos públicos se debe, sustancialmente a las siguientes causas:

- **Aumento del territorio:** Trae consigo el aumento de los gastos públicos por la necesidad de proveer a la organización política y administrativa de las nuevas regiones y atender a los servicios públicos (defensa, seguridad, salud, instrucción) como también efectuar inversiones básicas para el desarrollo de aquellas.
- **Aumento de la población:** El crecimiento demográfico es causa de aumento de los gastos públicos, ya que el volumen de los servicios está ligado a la magnitud de la población.
- **Aumento de la renta nacional:** El crecimiento de la renta nacional permite al Estado satisfacer, más intensamente, las necesidades públicas ya asumidas o asumir otras nuevas que antes quedaban postergadas por el nivel de renta anterior. Esto se da en todos los niveles (nacional, municipal).
- **Aumento absoluto y aumento relativo:** El aumento del territorio, de la población y de la renta nacional producen, obviamente, un aumento absoluto de los gastos públicos.

Pero es oportuno examinar si también ha habido un aumento relativo de dichos gastos, comparando no sólo los de los gastos públicos, sino los de los gastos públicos por unidad de superficie territorial, los de los gastos públicos por habitante y los de los gastos públicos por unidad de renta nacional.

#### **4.5 Concepto de gastos e ingresos**

Según [\*intracen.org/tfs/docs/glossary/gs.htm\(02/06/09\)\*](http://intracen.org/tfs/docs/glossary/gs.htm(02/06/09)) se incurre un gasto al disfrutar de cierto servicio; se efectúa el pago del mismo en la fecha convenida, en el instante en que reciba el bien o servicio o en fechas posteriores, puesto que el aplazamiento del pago es una práctica bastante extendida en el mundo empresarial.

Por lo tanto, la realización de un gasto por parte de la empresa lleva de la mano una disminución del patrimonio empresarial. Al percibir la contraprestación real, que generalmente no integra su patrimonio, minorando su tesorería o contrayendo una obligación de pago, que integrará el pasivo.

#### **4.6 Concepto de Calidad de vida.**

Según [\*eumed.net/cursecon/libreria/2004/hjmc/2a.htm\*](http://eumed.net/cursecon/libreria/2004/hjmc/2a.htm) El concepto de calidad de vida tiene una interpretación muy diferente cuando lo emplean personas cuyas necesidades vitales están satisfechas, como en el caso de quienes viven en los países ricos y altamente industrializados, que cuando lo emplean otros cuya principal preocupación es cómo y dónde alimentarse el día de hoy, como sucede en los países subdesarrollados.

Para estos últimos, el desarrollo económico es urgente y prioritario para lograr un nivel material que logre satisfacer

sus necesidades básicas: alimentación, vivienda, vestido, salud y educación. En el caso de los primeros, se replantea su crecimiento, intentando superar el enfoque predominantemente económico ligado a la producción de riqueza material y la ampliación del mercado a costa de los países pobres.

Las naciones atrasadas no deben imitar el proceso de desarrollo de las naciones avanzadas, sino que ambas deben reorientar sus estilos. Estas últimas, controlando su crecimiento material, buscando calidad en lugar de cantidad; y las primeras, estableciendo una conciencia global del problema; y a la vez, una solución al mismo.

#### **4.7 Concepto de costo.**

Lara Flores,(1990-1994.) p415 define Costo como el sacrificio, o esfuerzo económico que se debe realizar para lograr un objetivo para obtener bienes o servicios. El sacrificio hecho se mide en unidades monetarias mediante la reducción de los activos o el aumento de los pasivos en el momento en que se obtienen los beneficios presentes o futuros. Cuando se obtienen los beneficios, los costos se convierten en gastos.

Los objetivos son aquellos de tipo operativos, como por ejemplo: pagar los sueldos al personal de producción, comprar materiales, fabricar un producto, venderlo, prestar un servicio, obtener fondos para financiarlos, administrar la empresa, etc.

Si no se logra el objetivo deseado, decimos que tenemos una pérdida.

La mercadería que se deteriora por contaminación y queda inutilizada, es una pérdida; porque a pesar del esfuerzo económico no tiene un objetivo determinado.

#### **4.8 Análisis Costo-Beneficio.**

JARA(06/06/09)p568 define El Análisis Costo-Beneficio (ACB) como un procedimiento lógico para la comparación de los beneficios de una actividad o programa alternativo con los contras o costos de su alternativa. El análisis costo-beneficio (ACB) tiene su origen científico en la economía y en la asignación óptima de recursos. Mantiene también una relación con la presupuestación de inversiones en la dirección financiera.

Los costos y beneficios del proyecto que son pertinentes para su evaluación, es necesario definir una situación base o situación sin proyecto; la comparación de lo que sucede con proyecto versus lo que hubiera sucedido sin proyecto, definirá los costos y beneficios pertinentes del mismo.

El Análisis de costos – beneficios permite determinar los costos y beneficios a tener en cuenta en cada una de las perspectivas consideradas previamente. Por otro lado, mediante la actualización, hace converger los flujos futuros de beneficios y costos en un momento dado en el tiempo (valor presente o actual) tornándolos comparables. Relaciona, por último, los costos y beneficios del proyecto, utilizando indicadores sintéticos de su grado de rentabilidad, según la óptica de la evaluación (privada o social).

En los proyectos sociales se ha planteado la cuestión de quién afronta los costos desde una perspectiva diferente. Al respecto hay tres respuestas posibles: el individuo, el gobierno local, o la sociedad en su conjunto.

Desde el punto de vista individual, se considera la perspectiva del beneficiario del proyecto. La perspectiva de la comunidad local plantea el problema de la fuente de financiamiento. Respecto a la sociedad nacional, hay que considerar no solo los costos y beneficios directos, sino también los de carácter secundario e intangible.

La evaluación puede ser realizada desde dos ópticas diferentes:

➤ **La evaluación privada:**

Que a su vez tiene dos enfoques: la evaluación económica, que asume que todo el proyecto se lleva a cabo con capital propio y, por lo tanto, no toma en cuenta el problema financiero; y la evaluación financiera, que diferencia el capital propio del prestado.

➤ **La evaluación social:**

En ésta, tanto los beneficios como los costos se valoran a precios sombra de eficiencia o de cuenta. "Para la evaluación social interesa el flujo de recursos reales (de los bienes y servicios) utilizados y producidos por el proyecto.

Los costos y beneficios sociales podrán ser distintos de los contemplados por la evaluación privada económica.

➤ **La evaluación económica:**

Tiene como objetivo el determinar el impacto que el proyecto produce sobre la economía como un todo. La evaluación social se diferencia de la anterior por incorporar explícitamente el problema de distribución dentro de la evaluación. Esta integración de eficiencia con equidad se traduce en una valoración de “precios sociales”.

#### **4.9 Clasificación de los Costos.**

*Puentes y Guerrero (2003) p255* define la Clasificación de los Costos.

##### **1) Por su función:**

- **Costo de producción.**

Son los que se generan en el proceso de transformar las materias primas en productos elaborados: materia prima directa, mano de obra directa y cargos indirectos.

- **Gasto de distribución.**

Corresponden al área que se encarga de llevar los productos terminados desde la empresa hasta el consumidor: sueldos y prestaciones de los empleados del departamento de ventas, comisiones a vendedores, publicidad, etcétera.

- **Gasto de administración.**

Se originan en el área administrativa, relacionados con la dirección y manejo de las operaciones generales de la empresa: sueldos y prestaciones del director general, del personal de tesorería, de

- **Gastos financieros** Son aquellos que se pueden identificar o cuantificar plenamente con los productos o áreas específicas. Varían de acuerdo al número de productos que se fabriquen.

**Gastos del periodo o no inventariables.**

Se identifican con productos elaborados. Se relacionan con la función de operación y se llevan al estado de resultados en el periodo en el cual se incurren.

**2) Por su grado de variabilidad:**

- **Gastos fijos**

.También es necesario precisar utilizan para definir y caracterizar aspectos relacionados con el tema que estamos analizando. Por ejemplo: Desembolso, Amortizaciones e Inversión.

El costo es fundamentalmente un concepto económico, que influye en el resultado de la empresa.

El **desembolso** es un concepto de tipo financiero, que forma parte del manejo de dinero. Su incidencia está relacionada con los movimientos (ingresos y egresos) de caja o tesorería.



## **Factores del costo.**

- a) **Materiales primas:** Es el elemento susceptible de transformación por ensamble, mezcla etc.
- b) **Mano de obra:** es el esfuerzo humano indispensable para transformar esa materia prima.
- c) **Gastos de fabricación o producción:** Agrupa las erogaciones necesarias para lograr esa transformación tales como espacio, equipo, herramientas, fuerza motriz etc.

## **Según wikilearning/tutorial (1998) define beneficios económicos y sociales:**

**Beneficios económicos** es, por tanto, un indicador de la creación de riqueza, de la generación de valor en la economía. Cuando una unidad productiva no genera beneficio económico, es decir, cuando arroja pérdida, está destruyendo riqueza. En una economía de libre mercado y sin tomar en cuenta aspectos ambientales o sociales, una empresa es considerada más exitosa cuanto mayor es el beneficio o *ganancia* que obtiene.

**Beneficios sociales** a las prestaciones de naturaleza jurídica de seguridad social, no remunerativas, no dinerarias, no acumulables ni sustituibles en dinero, que brinda el empleador al trabajador por si o por medio de tercero, que tiene como objeto mejorar la calidad de vida del dependiente o de su familia a cargo.

#### **4.10 Ciclo económico.**

Según los [lbs.sld.cu/revistas/aci/vol15\\_3\\_07/aci08307](http://lbs.sld.cu/revistas/aci/vol15_3_07/aci08307). en el ámbito información al, Menú expone un concepto de impacto que enfoca la cuestión desde dos perspectivas, una de las cuales se refiere a los efectos que tienen distintos tipos de proyectos que apoyan el desarrollo de las actividades de información. La otra perspectiva se refiere a los resultados del uso de la información en la solución de los problemas fundamentales del desarrollo, como satisfacción de las necesidades básicas, crecimiento económico, protección del medio ambiente, modernización del sector público, reducción de la mortalidad y, específicamente, en los terrenos educacional, profesional, social, cultural.

El impacto de un proyecto o programa social es la magnitud cuantitativa del cambio en el problema de la población objetivo como resultado de la entrega de productos (bienes o servicios). A diferencia de otros expertos, estos autores enfatizan solamente en la información cuantitativa, sin considerar los cambios cualitativos que también pueden indicar la existencia de impactos.

Según Avaya (020609) Determina el principio de aceleración el principio de aceleración consiste en el efecto que la mayor demanda de bienes de consumo origina para la demanda de bienes de inversión. En una formulación simple, la explicación del principio de aceleración es la siguiente: un incremento de la demanda de bienes de consumo provoca un mayor uso de los equipos, originando una mayor demanda de bienes instrumentales.

Este principio proporciona un medio útil y conveniente para el estudio de los efectos que los gastos públicos pueden tener sobre la inversión privada.

Según Bernhein (2008)p150 el PND está dando mucha importancia al posible desarrollo competitivo de los territorios en Nicaragua. En general, el Plan indica los siguientes elementos para lograr un mayor nivel de competitividad en los territorios: apoyo a la pequeña y mediana empresa, atracción a la inversión extranjera directa, inclusión social a través del desarrollo del capital humano sostenible y de equidad, inversión en infraestructura básica a nivel territorial y sostenibilidad ambiental.

El ámbito del **desarrollo sostenible** puede dividirse conceptualmente en tres partes: ambiental, económica y social. Se considera el aspecto social por la relación entre el bienestar social con el medio ambiente y la bonanza económica. El triple resultado es un conjunto de indicadores de desempeño de una organización en las tres áreas.

Deben satisfacerse las necesidades de la sociedad como alimentación, ropa, vivienda y trabajo, pues si la pobreza es habitual, el mundo estará encaminado a catástrofes de varios tipos, incluidas las ecológicas. Asimismo, el desarrollo y el bienestar social, están limitados por el nivel tecnológico, los recursos del medio ambiente y la capacidad del medio ambiente para absorber los efectos de la actividad humana.

Ante esta situación, se plantea la posibilidad de mejorar la tecnología y la organización social de forma que el medio ambiente pueda recuperarse al mismo ritmo que es afectado por la actividad humana.

## Un desarrollo económico y social .

**El objetivo del desarrollo sostenible es definir proyectos viables y reconciliar los aspectos económico, social.**

- **Económico:** funcionamiento financiero "clásico", pero también capacidad para contribuir al desarrollo económico en el ámbito de creación de empresas de todos los niveles;
- **Social:** consecuencias sociales de la actividad de la empresa en todos los niveles: los trabajadores (condiciones de trabajo, nivel salarial, etc), los proveedores, los clientes, las comunidades locales y la sociedad en general, necesidades humanas básicas;
- **Ambiental:** compatibilidad entre la actividad social de la empresa y la preservación de la biodiversidad y de los ecosistemas. Incluye un análisis de los impactos del desarrollo social de las empresas y de sus productos en términos de flujos, consumo de recursos difícil o lentamente renovables, así como en términos de generación de residuos y emisiones... Este último pilar es necesario para que los otros dos sean estables.

Aquevedo (2008)p687 define que el desarrollo **socioeconomía** Se trata de una nueva propuesta y corriente integradora del análisis económico vinculado orgánicamente a la sociología, en particular, pero con importantes puentes. Su finalidad es analizar y comprender (producción, consumo, distribución, mercado, salarios,

empleo, ingresos, crecimiento, desarrollo, etc.) además buscan generar nuevos análisis y conocimientos sobre la realidad económico-social y elaborar propuestas y soluciones en este mismo ámbito.

#### **4.11 Definición de Ingresos.**

*Hamás (1996) p355 define el concepto de Ingresos la empresa en el ejercicio de su actividad presta servicios y bienes al exterior, a cambio de ellos, recibe dinero o nacen derechos de cobro a su favor, que hará efectivos en las fechas estipuladas.*

Se produce un ingreso cuando aumenta el patrimonio empresarial y este incremento no se debe a nuevas aportaciones de los socios, es decir cuando el la empresa tiene mas capital contable por lo que sus ganancias se generan de las actividades.

#### **4.12 Desarrollo económico.**

Según zona gratuita. (07/06/09) define. Desarrollo socio – económico. El Desarrollo Económico Local puede entenderse como un proceso de crecimiento y cambio estructural, basado en el potencial de desarrollo existente en un área geográfica determinada y cuyo objetivo es la generación de mayor bienestar a la probación de dicha área geográfica.

El desarrollo económico es la capacidad de países o regiones para crear riqueza a fin de promover o mantener la prosperidad o bienestar económico y social de sus habitantes. Se conoce el estudio del desarrollo económico como la economía de desarrollo.

La política pública generalmente apunta al crecimiento continuo y sostenido económico y la extensión de la economía nacional de modo que 'los países en vía de desarrollo' se hagan 'países desarrollados'. El proceso de desarrollo económico supone ajustes legales e institucionales que son hechos para dar incentivos para fomentar innovaciones e inversiones con el propósito de crear un eficiente sistema de producción y un sistema de distribución para los bienes y los servicios.

#### **4.13 Desarrollo social.**

Según la publicación del Programa de las Naciones Unidas para el Desarrollo (PNUD,1998) define que el desarrollo social las crisis provocadas en varios países latinoamericanos por la aplicación inflexible de las recetas fondo monetaristas, han conducido a una revalorización de lo social en el contexto de los esfuerzos conducentes al desarrollo y la consolidación de la democracia.

Podemos afirmar que asistimos a la emergencia de un nuevo pensamiento sobre el desarrollo, en virtud del cual se trata de armonizar lo económico con lo social, en aras de fortalecer su dimensión humana y garantizar la gobernabilidad democrática, amenazada por las agudas tensiones que engendra la aplicación, sin paliativos, de los planes de ajuste estructural. Se percibe una tendencia encaminada a restituir a lo social la centralidad que le corresponde en todo esfuerzo integral de desarrollo.

Como lo han hecho ver los más distinguidos analistas de la realidad latinoamericana, hasta hace poco el debate sobre el desarrollo estuvo dominado por el paradigma neoliberal: la necesidad de reducir el papel social y económico del Estado; la urgencia de controlar la inflación; el fomento de los procesos de privatización; la promoción del desarrollo

«hacia afuera», postergando la «demanda social interna», y la exaltación de las virtudes del libre mercado, como factor por excelencia del crecimiento «Menos Estado y más mercado», parecía ser el lema.

## **V. DISEÑO METODOLÓGICO**

### **Área de estudio:**

El área de estudio de esta investigación fue en el Barrio San Luis de la ciudad de Bilwi, Puerto Cabezas RAAN.

### **Tipo estudio:**

Descriptivo, cuantitativo y de corte transversal, basado en Análisis de gastos de capital para el desarrollo socio económico del B<sup>a</sup> San Luis que realiza el Gobierno Municipal de la ciudad de Bilwi.

### **Periodo de Ejecución:**

El estudio tuvo una duración de seis meses, comprendidos de enero a junio del 2009.

### **Universo:**

698 pobladores del barrio San Luis y 3 responsables de los dos proyectos ( anden de 700 metros lineales y un puente peatonal).

### **Muestra:**

Comprende a 30 pobladores del barrio San Luis y 3 responsables de los dos proyectos.

### **Tipo de muestreo:**

El tipo de muestreo es por conveniencia no probalística.



### **Métodos para recolección de la información :**

- ✓ Guías de entrevistas a los responsables de los dos proyectos del Gobierno Municipal.
- ✓ Grupos focales a los habitantes del barrio San Luis.

### **Fuentes de información:**

#### **Fuentes primarias:**

- ✓ Guías de entrevistas.
- ✓ Guías para grupos focales.

#### **Fuentes secundarias:**

Para la recolección de la información se utilizaron las siguientes fuentes; documentos y registros contables, proyectos ejecutados del Gobierno Municipal y otros.

### **Criterios de inclusión y exclusión:**

#### **Criterios de inclusión:**

- Se incluyó en esta investigación a todos los habitantes del barrio San Luis.
- Se incluyó en esta investigación a los responsables de los dos proyectos ( andén de 700 metros lineales, puente peatonal) del Gobierno Municipal ejecutados para el desarrollo socio-económico del barrio San Luis.

**Criterios de exclusión:**

- Se han excluido en esta investigación a los que no son habitantes del barrio San Luis.
- Se han excluido en esta investigación a los que no son responsables de los dos proyectos ( andén de 700 mtros lineales, puente peatonal) del Gobierno Municipal ejecutados para el desarrollo socio-económico del barrio San Luis.

**Plan de tabulación de la información:**

Para la tabulación de la información se utilizaron la técnica del palote y los resultados se presentarán en tablas matriciales y cuadros de salida.

**Las variables son:**

- Gastos de capital ejecutados por el Gobierno Municipal.
- Impacto socio-económico de los gastos de capital en el mejoramiento de la calidad de vida de los pobladores del Barrio San Luis.
- Costos y beneficios de los gastos de capital ejecutados por el Gobierno Municipal.

**Aspecto ético:**

Se mantuvo en anonimato el nombre de las personas que brindaron información veraz y precisa para hacer posible la realización de esta investigación la cuál servirá como marco de referencia para futuras investigaciones.

## Operacionalización de variables.

I. VARIABLES	SUB VARIABLES	DEFINICIÓN	FUENTES	TÉCNICAS
<p>1. Identificar los gastos de capital ejecutados por el Gobierno Municipal del municipio de Puerto Cabezas para el desarrollo socio – económico del barrio San Luis de la ciudad de Bilwi.</p>	<p><b>Otros Gastos</b></p>	<p>Son las asignaciones de capital diferentes al programa de inversiones tales como: compra de títulos o valores que se estime mantener a largo plazo, adquisición de bienes de inversión no capitalizables, etc.</p>	<p>Habitantes del barrio San Luis</p>	<p>Entrevistas/ Observación y grupos focales</p>

II.VARIABLES	SUB VARIABLES	DEFINICIÓN	FUENTES	TÉCNICAS
2.Describir el impacto socioeconómico en el mejoramiento de la calidad de vida de los pobladores del Barrio San Luis de la ciudad de Bilwi.	<b>Calidad de vida</b>	Calidad de vida.El concepto de calidad de vida tiene una interpretación muy diferente cuando lo emplean hombres cuyas necesidades vitales están satisfechas, como en el caso de quienes viven en los países ricos y altamente industrializado que cuando lo emplean otros cuya principal preocupación es cómo y dónde alimentarse el día de hoy, como sucede en los países subdesarrollados.	Trabajadores del Gobierno Municipal.	Entrevistas/ Observación. Y grupos focales .

III.VARIABLES	SUBVARIABLES	DEFINICIÓN	FUENTES	TÉCNICAS
<p>3. Analizar los costos y beneficios socioeconómicos de los gastos de capital ejecutados por el gobierno municipal en el barrio San Luis de la ciudad de Bilwi.</p>	<p><b>Impacto socioeconómico</b></p>	<p>El impacto de un proyecto o programa social es la magnitud cuantitativa del cambio en el problema de la población objetivo como resultado de la entrega de productos (bienes o servicios).</p> <p>Costo es el sacrificio, o esfuerzo económico que se debe realizar para lograr un objetivo.</p> <p>Los objetivos son aquellos de tipo operativos, como por ejemplo: pagar</p>	<p>Habitantes del barrio y trabajadores del Gobierno Municipal</p>	<p>Entrevistas Y grupos focales</p>

		<p>los sueldos al personal de producción, comprar materiales, fabricar un producto, venderlo, prestar un servicio, obtener fondos para financiarlos, administrar la empresa, etc.</p> <p>Si no se logra el objetivo deseado, decimos que tenemos una pérdida.</p>		
	<b>Costos</b>			Entrevistas Y grupos focales
	<b>Beneficios</b>	<p>Son todos los bienes o mejoras que se obtienen después de realizar una determinada actividad.</p>	Habitantes del barrio y trabajadores del Gobierno Municipal	

## VI. ANÁLISIS Y DISCUSIÓN DE RESULTADOS

Al hacer el análisis y discusión de resultados sobre las informaciones recopiladas se pudo determinar que: el Gobierno Municipal ha realizado pocas inversiones de gastos de capital enfocadas específicamente en el desarrollo socio-económico del barrio San Luís, ya que sólo ha ejecutado dos proyectos los cuales consisten en la construcción de un puente peatonal, para facilitar el acceso al barrio y evitar accidentes de cualquier índole. También se pudo construir un andén de 700 metros lineales, por lo tanto se pudo constatar que la ejecución de estos dos proyectos no se ajustan a la demanda de la población de este barrio, ya que, las necesidades son muchas y los recursos, escasos.

Sin embargo, uno de los entrevistados del Gobierno Municipal en el departamento de Dirección Técnica contestó “nosotros casi no le ayudamos con los proyectos de inversiones de parte de Gobierno Municipal, ya que, hay más de 35 barrios y la inversión de 35 millones de córdobas es enfocada hacia el sector rural; para el área urbana casi no vienen proyectos ni fondos para el desarrollo socio económico de los barrios de Bilwi ”, por lo tanto, en relación a este punto, los informantes claves manifestaron que la falta de financiamiento, la incidencia de la política del Gobierno Central, la poca asignación de los recursos, es decir, una asignación de presupuesto por debajo de la demanda social ha hecho que los gastos de capital sean escasos en esta ciudad.

Si hacemos una relación con las percepciones de los economistas; “Dorn Bush Rudiger y Fisher. Stanley Macroeconomía VI Edición. (1997) define que gastos de capital, Son todos aquellos pagos que se hacen por estudios de pre-inversión, ejecución de obras, compra de

maquinarias y equipo, préstamos y adquisición de valores; y transferencia de recursos para gastos de la misma índole. Sin embargo, cabe destacar que los dirigentes del Gobierno Municipal han ejecutado obras cuales fueron (andén y puente peatonal).

Además, los moradores del barrio San Luis en la tabla matricial del grupo focal expresaron que el Gobierno Municipal casi no ha hecho gastos de capital para el desarrollo de su barrio, sino que hasta ahora les ayudó con dos proyectos de inversión y basado en esto los mismos manifestaron: "la administración de ahora por lo menos con un puente peatonal y un andén ha apoyado este barrio en estos seis meses", esto implica que los dos proyectos ejecutados han ayudado a los habitantes, ya que, han mejorado las condiciones de vida y la seguridad pública.

Al seguir con nuestro análisis sobre impacto socio-económico de los gastos de capital para el mejoramiento de la calidad de vida de los pobladores del Barrio San Luís de la ciudad de Bilwi, es un elemento muy importante en los diferentes niveles de la población. Ya que, existe coherencia con lo descrito en el marco teórico y la tabla matricial, según los informantes claves del Gobierno Municipal manifestaron que es la seguridad de la población, menos desnutrición, menos enfermedad, la red de circulación es mucho mejor, seguridad contra accidentes, mejora la seguridad de vida para los peatones vecinos, los estudiantes, los ancianos y los discapacitados.

referente a la misma pregunta el grupo focal conformado con los moradores del barrio San Luís manifestó que las obras de inversión pública le brinda seguridad a la población en general. También, en cuanto a los gastos



personales de zapatos, limpieza de ropa y otros, es menos por la reducción de lodo en las calles, y mejora la presentación y ambiente del barrio; y por ende, contribuye al proceso de crecimiento y desarrollo económico de la ciudad de Bilwi.

Con respecto a los costos y beneficios socio-económicos de los gastos de capital ejecutados por el Gobierno Municipal en el barrio San Luís de la ciudad de Bilwi, relacionando el marco teórico con la matricial esto guarda estrecha relación por lo que afirman que el costo es el sacrificio, o esfuerzo económico que se debe realizar para lograr un objetivo para obtener bienes o servicios. Cuando se obtienen los beneficios, los costos se convierten en gastos. Siguiendo con el análisis referente a los costos de los proyectos de inversión que ejecutó el Gobierno Municipal para el desarrollo del barrio San Luís el costo fue de: **977,500.00** mil córdobas netos de los dos proyectos financiado por fondos de transferencias de Ministerio de Hacienda y Credito Publico (**MHCP**). Este valor refleja el costo que se incurre para la ejecución de cualquier obra en referencia al gasto público.

Con respecto a beneficios, según los resultados obtenidos de la entrevista y grupo focal, la falta de presupuesto y de financiamiento, la falta de aprobación de proyectos para llevar a cabo el proceso de inversión ha incidido negativamente en la poca participación de los actores públicos como el gobierno municipal a ejecutar obras y acciones dirigidas al desarrollo social y económico de los barrios y en especial el de San Luís. Por lo tanto, considero que el buen espíritu de realizar gastos de capital enmarcado al desarrollo social y económico de dicho barrio se debe de reflejar en las gestiones realizadas por el Gobierno Municipal en la búsqueda de más financiamiento y ejecución de proyectos.

Los pobladores con respecto a los beneficios manifestaron que están satisfechos por las obras, porque le da seguridad a su familia y a la población en general de otros barrios. Uno de los grupos focales contestó que “ Sí, estas obras nos benefician, porque antes cuando venía el invierno estaba muy difícil transitar por esas calles; con estas obras que el Gobierno Municipal hizo ya hay desarrollo para el barrio ” ,y otro de los grupos focales también contestó: “ Si; porque nos ayuda a la población del barrio y a los estudiantes para ir a clase en el mismo barrio y a otros barrios, porque hay dos colegios RUBÉN DARÍO, que es un colegio público y el colegio de la iglesia MARANATA, que es privado. También, sirve a estudiantes de otros centros escolares como el Colegio Moravo JAC que transitan por allí”.

Según los resultados obtenidos de la tabla matricial No.2, esto tiene coherencia con lo que se presenta en el marco teórico de nuestro estudio, uno de los entrevistados contestó sobre los beneficios, “mejores redes de tránsito para los peatones, mejores condiciones de higiene”.el principal objetivo de estos dos proyectos fue que la población está satisfecha con estas obras y le benefició no sólo al barrio San Luis sino, también a todas las personas que transitan por allí”.

## VII. CONCLUSIONES

**Después del análisis y discusión de los resultados de la investigación presentada y tomando en cuenta los objetivos específicos del trabajo, he llegado a las siguientes conclusiones:**

- El Gobierno Municipal de la ciudad de Bilwi sólo ejecuto dos proyectos denominado anden de 700 metros lineales y un puente peatonal de gastos de capital para el desarrollo socio-económico. la cual no concluyo con el 100% por que de parte de los pobladores del barrio no quisieron cooperar para facilitar el espacio para la ejecución de la obra.
- El costo total de los dos proyectos ejecutados por el gobierno municipal para el desarrollo socioeconómico del barrio san luis fue de **977,500.00**; de la cual un **700,000** corresponde a un anden de 700ml y el restante que equivale a **277,500.00**, es para un puente peatonal, pero la obra no concluyó con el 100% ya que durante su ejecución solo pudo construir el 50% de lo planificado por falta de cooperación de parte de los pobladores del dicho barrio .
- Esto implica que los resultados no fueron los que se identifico o planifico en los dos proyectos por lo tanto la demanda de los pobladores aumenta.
- Que la no ejecución puede ser a una mala planificación y evaluación de proyectos en su etapa de planificación.

- Los gastos de capital ejecutado por el Gobierno Municipal no se ajusta con la demanda social de los pobladores del barrio san luis ya que los inversiones son pocas y la poblacion cada año aumenta.
- Con la ejecución de estos dos proyectos de gastos de capital se han mejorado las condiciones de vida de los pobladores ya que existen seguridad en la red de circulacion, menos enfermedad y ha dado seguridad publica a los estudiantes, anacianos y a toda las personas que habitan en dicho barrio.
- Por culminar los gastos de capital tienen costos económicos, pero despues genera beneficio, ya que son obras sociales encaminadas a satisfacer las demandas de los intereses públicos y, por ende, mejorar las condiciones de vida de sus pobladores y ciudades.

## **VIII.RECOMENDACIONES**

**Una vez presentadas las conclusiones presento las siguientes recomendaciones:**

### **Al Gobierno Municipal.**

- Que gestionen mas proyectos de gastos de capital para el desarrollo socio economico de la ciudad de bilwi, focalizado directamnte para el al barrio San Luís.
  
- Que el Gobierno Municipal ejecuten los proyectos según asu asignacion.
  
- Que el Gobierno Municipal y las autoridades competentes se preocupen por el desarrollo social de esta ciudad ya que la mayoría de los barrios caresen de desarrollo y en especial el barrio San Luís.
  
- Que gestionen mas proyectos a autoridades competentes.
  
- Que se programen de manera focalizada los proyectos.

### **Al Barrio San Luís.**

- Que sigan solicitando a las autoridades competentes mas proyectos de desarrollo social para el el fortalecimiento del barrio San Luís.

### **Alos pobladores.**

- Que los pobladores de este barrio cuiden y susteenten las obras de gastos de capital ejecutados por el gobierno central ya que esto generan beneficios de desarrollo social .

## IX. REFERENCIAS BIBLIOGRÁFICAS

### Fuentes primarias.

1. *Anima Puentes, S. y Guerrero Flores, V. (2003).*
2. *CASE/FAIR, IV Edición. Principios de Microeconomía (1995).*
3. Dorn Bush Rudiger y Fisher. *Macroeconomía VI Edición. (1997 Stanley).*
4. Lara Flores, Elías. *Segundo curso de contabilidad México (1990-1994.).*
5. Samuelson, Nord Haus. *Economía, décimo sexta edición (1995).*
6. *publicación del Programa de las Naciones Unidas para el Desarrollo (PNUD, 1998).*
7. *Finanzas Públicas - DINO JARACH romiroxer [arroba] yahoo.com.ar México (06/06/09).*

## Referencias bibliográficas de Internet.

1. <http://aquevedowordpress.com/2008/03/21>
2. Según la página Web de: [monografias.com/glosariofinanciero/](http://monografias.com/glosariofinanciero/) Robinson Marice (06/05/09)
3. Según la página Web de: <http://www.intracen.org/tfs/docs/glossary/gs.htm> (02/06/09),
4. Según la página Web de: [http://bvs.sld.cu/revistas/aci/vol15\\_3\\_07/aci08307.htm](http://bvs.sld.cu/revistas/aci/vol15_3_07/aci08307.htm)
5. Según la pagina Web de Google. [avaya.com/](http://avaya.com/) (02 – 06 – 09)
6. Según la página <http://www.zonagratis.com/curiosidades/Dic>.
7. Según la pagina Web de [http://www.euram.com.ni/Empresarias/Azel\\_Bernhein\\_IIC\\_ongreso.htm](http://www.euram.com.ni/Empresarias/Azel_Bernhein_IIC_ongreso.htm)



# X. ANEXOS

## **Anexo 1.**

### **Guía de entrevista realizada a funcionarios del Gobierno Municipal de la ciudad de Bilwi.**

Estimados (as), la presente entrevista tiene como objetivo: obtener información sobre los gastos de capital para el desarrollo socio - económico del B<sup>a</sup> San Luís que realiza el Gobierno Municipal de la ciudad de Bilwi, Enero – Junio 2009.

Esta investigación es requisito indispensable para obtener el título de licenciada en Administración de empresas con mención en Administración pública. Los datos que se recopilen serán estrictamente confidenciales sin fines lucrativos y únicamente para efecto de esta investigación.

#### **Datos Generales:**

Sexo: \_\_\_\_\_

Edad: \_\_\_\_\_

Cargo: \_\_\_\_\_

Área o departamento: \_\_\_\_\_

#### **Datos específicos:**

Objetivos Específicos No. 1. Identificar los gastos de capital ejecutados por el Gobierno Municipal del municipio de Puerto Cabezas para el desarrollo socio – económico del barrio San Luís de la ciudad de Bilwi.

1.¿Cuáles son los gastos de capital que ha ejecutado el Gobierno Municipal de Puerto Cabezas para el desarrollo social del barrio San Luís de la ciudad de Bilwi?

2. ¿Qué gastos de capital económico ha realizado el Gobierno Municipal para el desarrollo del barrio San Luís?

Objetivos Específicos No. 2. Describir el impacto socio-económico de los gastos de capital en el mejoramiento de la calidad de vida de los pobladores del Barrio San Luís de la ciudad de Bilwi.

3. ¿Qué impacto social y económico han causado estos gastos que el Gobierno Municipal realiza en los pobladores de San Luís?

4. ¿Cómo inciden estos gastos socio económicos en el mejoramiento de la calidad de vida de los pobladores del bario San Luís?

Objetivos Específicos No.3. Analizar los costos y beneficios socio-económicos de los gastos de capital ejecutados por el Gobierno Municipal en el bario San Luís de la ciudad de Bilwi.

5. ¿Cuáles son los costos en los que incurrió el Gobierno Municipal para la ejecución de los gastos de capital en el bario San Luís?

6. ¿Cuál es el beneficio social que brinda a los pobladores del bario San Luís la ejecución de estos gastos de capital?

7. ¿Cuál es el beneficio económico que brinda a los pobladores del barrio San Luís la ejecución de estos gastos de capital?

## **Anexo 2.**

### **Guía para grupo focal realizada a los pobladores del barrio San Luís.**

Estimados (as), la presente entrevista tiene como objetivo: obtener información sobre los gastos de capital para el desarrollo socio - económico del B<sup>a</sup> San Luís que realiza el Gobierno Municipal de la ciudad de Bilwi, Enero – Junio 2009.

Esta investigación es requisito indispensable para obtener el título de licenciatura en administración de empresa con mención en administración pública. Los datos que se recopilen serán estrictamente confidenciales y sin fines lucrativos.

#### **Datos Generales:**

Sexo: \_\_\_\_\_

Edad: \_\_\_\_\_

Domicilio \_\_\_\_\_

#### **Desarrollo:**

1. ¿Cuáles son los beneficios sociales y económicos que han recibido del Gobierno Municipal a través de la ejecución de los gastos de capital dirigidos al barrio San Luís de la ciudad de Bilwi?

2. ¿Qué obras ha realizado el Gobierno Municipal para el mejoramiento de la calidad de vida de los pobladores de este barrio?

3. ¿Consideran ustedes que estas obras realizadas por el Gobierno Municipal de Bilwi benefician el desarrollo económico y social del barrio San Luís?

4. ¿Cómo le benefician a usted y a su familia los andenes peatonales que el Gobierno Municipal ha construido en su barrio? ¿Cree usted que el fondo para construir estos andenes fue dinero desperdiciado o bien invertido?

### Anexo 3.1

#### Tabla 3

#### Tabla matricial de entrevistas realizadas a los funcionarios del Gobierno Municipal de la Ciudad de Bilwi.

1. ¿Cuáles son los gastos de capital que ha ejecutado el Gobierno Municipal de Puerto cabezas para el desarrollo social del barrio San Luís de la ciudad de Bilwi?

“El Gobierno Municipal para el barrio San Luís en estos 6 meses le ayudó con dos proyectos para el desarrollo social del barrio; uno con 262.40 metros lineales de andenes y un puente peatonal”, “el gasto de capital que ejecutó el Gobierno Municipal para el andén de 262.40 metros lineales aunque redujo los andenes que están frente a la Iglesia MORAVA para no tener problemas con los pobladores, porque el Gobierno Municipal no quiere tener conflicto con los pobladores, y por eso no terminó la parte que estaba haciendo; pero aumentó más al otro lado del andén que está por el colegio Rubén Darío para salir al barrio vecino FILIMON RIVERA. Fue de un costo de 217,000 córdobas y para el puente peatonal el gasto de capital fue de 40,000 córdobas. El 100 % del proyecto fue de manera que 30% se pagó mano de obra y 70% para la compra de materiales de construcción. Los dos proyectos fueron de 2 meses por motivo de factor natural, para ahorita se va reparar un kilómetro de calle que tiene un gasto de capital de 30,000 córdobas. El total de gasto de capital que ha hecho para el desarrollo social para el barrio San Luís fue de 287,000 córdobas”.

2. ¿Qué gastos de capital económicos ha realizado el Gobierno Municipal para el desarrollo económico

del barrio San Luís?

“El gobierno municipal casi hemos hecho gastos económicos sólo para el 14 y 15 le ayudamos en general a todos los colegios con refrigerios para los estudiantes, también del barío San Luís en el Colegio MARANATA y Rubén Darío le ayudamos como 100 córdobas en refrigerios ” , ” nosotros no le ayudamos como parte de Gobierno Municipal, pues hay más de 80 barrios: La inversión de 35 millones de córdobas es mas para el sector rural y para área urbano solo pudo ayudar en las dos iglesias del barrio en la iglesia MORAVA y en la iglesia MARANATA con 10, 000 córdobas a cada una de las iglesias. Esta ayuda fue para reparación de las iglesias con un total de 200,000 Córdobas ” , pero de los concejales del Gobierno Municipal si les ayudan” , “ con alimentación, con medicamentos siempre cuando las personas los necesiten ”.

3. ¿Qué impacto social y económico han causado a los pobladores de San Luís estos gastos que el Gobierno Municipal realiza?

“menos desnutrición, menos enfermedad, la red es mucho mejor, seguridad contra accidente.

4. ¿Cómo inciden estos gastos socio económicos al mejoramiento de la calidad de vida de los pobladores del barrio San Luís?

“mejorar la seguridad de vida para los peatones vecinos, facilidad de tránsito de los poblaciones, estudiantes y los ancianos, los discapacitados, además los peatonales no tienen que andar en el lodo ensuciándose los pies. Cuando pasan los estudiantes que tienen que ir a clase no sólo a los estudiantes de los colegios del barrio también del colegio moravo JAC”.

5. ¿Cuáles son los costos en los que incurrió el Gobierno Municipal para la ejecución de los gastos de capital en el barrio San Luís?

“ los costos del Gobierno Municipal para inversiones sociales para el desarrollo social en este año fue de 287,000 córdobas y para el beneficio económico lo que es del Gobierno Municipal no de los concejales de diferentes bancadas fue de 61,000 córdobas y un total de 248,000 córdobas para el barrio San Luis para el desarrollo socio económico”

6. ¿Cuál es el beneficio social que brinda a los pobladores del barrio San Luís la ejecución de estos gastos de capital?

“mejores redes de tránsito, mejores condiciones de higiene, acceso de tránsito”.

7. ¿Cuál es el beneficio económico que brinda a los pobladores del barrio San Luís la ejecución de estos gastos de capital?

“Unos como 7 becas que dan en estudios secundarios y en las universidades; el alcalde y el vice alcalde tienen un fondo de 40,000 córdobas que con eso apoyan a las personas que necesitan”.

**Fuente: Entrevista, 2009.**



### Anexo3.2

**Tabla 2. Tabla matricial de grupo focal realizados a los pobladores del barrio San Luis**

1.¿Cuáles son los beneficios sociales y económicos que han recibido del Gobierno Municipal a través de la ejecución de los gastos de capital dirigidos al barrio San Luis de la ciudad de Bilwi? Explique.

“No nos hemos beneficiado económicamente nada de parte de la alcaldía, porque cuando pasó el huracán Félix nos prometió dar zinc y nunca nos dio, que algunas tanto lo necesitábamos por lo menos un zinc para el techo de nuestra casa con la administración pasada y con la administración de ahora con Churuco (Guillermo Espinoza) nos prometió también dar zinc y nada hasta ahora que ya va para un año “ , “ la alcaldía no nos ayuda nada en el tiempo de la alcaldesa no nos ayudó nada ahora con Churuco (Guillermo Espinoza) me prometió dar zinc y no ha dado sólo mentiras me dice cuando voy al alcalde”, “Si, he recibido beneficio sociales y económico, porque ayuda con becas para el estudio primarias y secundarias de mis hijos ya que soy madre soltera y sin empleo” , “Sí, me ha ayudado con alimento cuando llego a pedirlo, siempre me da aunque a veces me hace esperar pero siempre da” . “Sí, ayuda la alcaldía cuando estoy enferma necesito comprar medicamento llevo mi receta del médico y ellos me lo compran”.

2.¿Qué obras ha realizado el gobierno municipal para el mejoramiento de la calidad de vida de los pobladores de este barrio? Explique.

“El beneficio es cierto el barrio no ha recibido nada”, “ En las administraciones pasadas no hizo nada o es por el juez que no hacían nada, mejor dicho que no

buscaba ayuda para el mejoramiento del barío ”, pero en la administración de ahora ha recibido por lo menos los dos puentes peatonales y dos andenes; desgraciadamente no pudo terminar un andén que está en frente de la iglesia morava del barío. Con el alcalde Churuco (Guillermo Espinoza) en estos seis meses lo ha comenzado a hacer “, según dicen que prometió pavimentar la calle, pero eso dijo hace mucho tiempo y no lo ha echo” , “ puede ser que cumpla para hacer el pavimento de la calle aunque otros dicen que no lo va hacer ya que ha comenzado a hacer otras obras en el barío, puede ser que esta vez lo haga además que el siempre viene al barío, creo que a el también le conviene que esté pavimentado ”.

3.¿Consideran ustedes que estas obras realizadas por el Gobierno Municipal de Bilwi benefician el desarrollo económico y social del barío San Luís?  
¿Por qué?

“Si, estas obras nos benefician, porque antes cuando venia el invierno estaba muy difícil pasar por esas Calles”, “ Con estas obras que el alcalde hizo ya hay desarrollo para el barío ” , “ Si, porque nos ayuda a la población del barío y a los estudiantes para venir a clase del mismo barío y de otros barrios ya que hay dos

colegios: el colegio RUBEN DARIO que da clase primaria y secundaria y es un colegio público y el colegio de la iglesia MARANATA que sólo da secundaria que es privado”, “También ayuda a los estudiantes del colegio moravo JAC que tienen que cruzar para hacer más corto el camino para no dar la gran vuelta por la carretera “, “ También nos ayuda para ir a la iglesia, además hay dos iglesias, la iglesia

MORAVA y la iglesia Asambleas de Dios MARANATA, pues no sólo a nosotros del barrio, sino a la población en general que pasa para para ir al barrio Filimon y otros barrios” , “Si, nos ayudó bastante con esas obras, porque el barrio necesitaba ese acceso peatonal más en el tiempo de invierno con la lluvia hasta se inundaba la parte donde ahora están los dos puentes peatonales y las personas botaban basuras y se quedaban todas las basuras y no podían pasar las personas y las calles todas lodosas y sucias “; “ Ahora es un beneficio que haya ayudado la alcaldía que otros alcaldes no se preocuparon por la población del barrio San Luís. Gracias a Dios que este alcalde miró la necesidad de la población del barrio y otros que pasan por aquí “; “ Si, nos ayudan estas obras de desarrollo económico, porque antes para pasar por allí como nos mojábamos los zapatos se despegaban que eso nos afectaba en la economía y con la crisis de ahora “.

4.¿Cómo le beneficia a usted y a su familia los andenes nuevos que el Gobierno Municipal haya instalado en su barrio?¿Cree usted que el fondo para construir estos andenes fue dinero desperdiciado o bien invertido?

Mis hijos tienen la seguridad de no ser atropellados por un vehículo en camino a clases y yo también estoy más contenta cuando salen. El camino lodoso no nos afecta como antes y nuestros zapatos dilatan más.

**Fuente: grupo focal, 2009.**

#### Anexo.4

**El presupuesto del costo total de los dos proyectos de inversión que ejecutó el Gobierno Municipal para desarrollo del barrio San Luís.**

<b>Descripción de los proyectos.</b>	<b>Duración para la ejecución de los proyectos.</b>	<b>Costo unitario de los proyectos.</b>	<b>Costo total de los proyectos.</b>
Con 700 metros lineales de andenes.	2 meses	C\$ 700.000,00	C\$ 700.000,00
Un puente peatonal.	2 meses	C\$277.500,00	C\$ 277.500,00
<b>Costo total.</b>	-	-	<b>C\$ 977.500,00</b>

**Anexo 5.**

**El presupuesto de anden de 700ml.Br.San Luis.**

<b>Transferencias Municipales / Ley Anual Presupuesto 2009</b>				
<b>Ficha Básica del Proyecto de Inversión</b>				
<b>1. GENERALIDADES</b>				
<b>1- Municipio:</b> Puerto Cabezas		<b>2- Departamento:</b> Región Autónoma Atlántico Norte		
<b>3- Nombre del Proyecto :</b>	Construcción de 700 ml de andenes en el barrio San Luis de la ciudad de Bilwi Puerto Cabezas RAAN			
<b>4- Sector :</b>	I.ECONOMICA		SOCIAL	X
	PRODUCTIVO		OTRO	
<b>5- Tipo de Proyecto :</b>	NUEVO	AMPLIACION	REPARACION	
	X			
<b>6- Ubicación Geográfica :</b>	URBANA	X	RURAL	
<b>7- Fuente de Financiamiento:</b>				
Transferencias	600,000.00	Recursos Propios	1,000,000.00	
Aporte Comunidad		Hermanamiento		
Otros				
<b>8- Descripción del Proyecto:</b>				
El proyecto consiste en CONSTRUIR 700 ML DE ANDENES peatonales de concreto simple en diferentes sectores de la ciudad de Bilwi.				

<b>9- Justificación del Proyecto:</b>					
La ciudad de Bilwi es la cabecera de la RAAN, la población se ha expandido bastante por inmigración de gente proveniente de las comunidades. Se requiere dotar o equipar el sistema vial de Bilwi, para el tránsito seguro de los peatones que además de evitar accidentes de tránsito, también evitaría que la gente se ensucie sus pies y ropa en el tiempo lluvioso.					
<b>10-Estado del Proyecto:</b>					
Perfil	X	Prefactibilidad		Factibilidad	
Operación					
<b>II. CONTRATACION</b>					
Modalidad de Contratación.					
Admón. Directa		Admón. Delegada			
Licitación	X				
12- Costo de la Inversión :	700,000.00		<b>IV. IMPACTO SOCIAL DE LA INVERSION</b>		
13- Plazo de Ejecución :	2 meses		4.1 - Empleos a Generar: 30		
14- Fecha	03-mayo		H	29	

de Inicio :					
15- Fecha de Finalización:	03-junio	M	1		
<b>III. DETALLE DEL COSTO DE INVERSIÓN:</b>		4.2 - Población Beneficiada			
Mano de Obra	225,000.00	Directa 2000 Indirecta 30000			
Herramientas	28,380.00	Total: 32000			
Materiales	425,130.00	H		16,800.00	
Topografía	17,500.00	M		15,200.00	
Gastos administrativo	3,990.00				
<b>Total</b>	<b>700,000.00</b>				
<b>Guillermo Ernesto Espinoza Duarte NOMBRE Y APELLIDO FIRMA Y SELLO ALCALDE</b>					

**Anexo 6.**

**Presupuesto del puente peatonal del Br.San Luis.**

<b>ALCALDIA MUNICIPAL DE PUERTO CABEZAS</b>					
<b>PRESUPUESTO DEL PROYECTO DE CONSTRUCCION DE PUENTE PEATONAL EN EL Br.S.L EN BILWI</b>					
<b>No</b>	<b>Descripción</b>	<b>Cantidad</b>	<b>U/M</b>	<b>Costo Unitario</b>	<b>Costo Total</b>
<b>Mano de obra</b>					
1	Mano de obra	5	C/U	13000.00	65000.00
	sub. - total				65000.00
<b>Materiales</b>					
1	Cemento	150	Bolsas	220.00	30000.00
2	Arena gruesa	70	M3	210.00	15800.00
3	Arena fina	40	M3	210.00	8000.00
4	Piedrín	50	M3	300.00	12000.00
5	Hierro 1/2"	30	qq	1500.00	40000.00
6	Alambre de amarre	100	Lbs	30.00	2000.00
7	Clavos	150	Lbs	35.00	3000.00
8	Madera para formaletas	1000	PT	9.00	10200.00
9	Material de Relleno	119.5	M3	200.00	20500.00
	Sub. - total				206,500.00
<b>Gastos administrativos</b>					
1	Materiales y útiles de oficina	Global		1500.00	1000.00
2	Imprevisto	Global		11000.00	70000.00
	Sub. - total				71000.00
<b>TOTAL</b>					<b>277,500.00</b>



## Anexo7.

### ESTRUCTURA DEL COMITÉ LOCAL BARRIO SAN LUIS

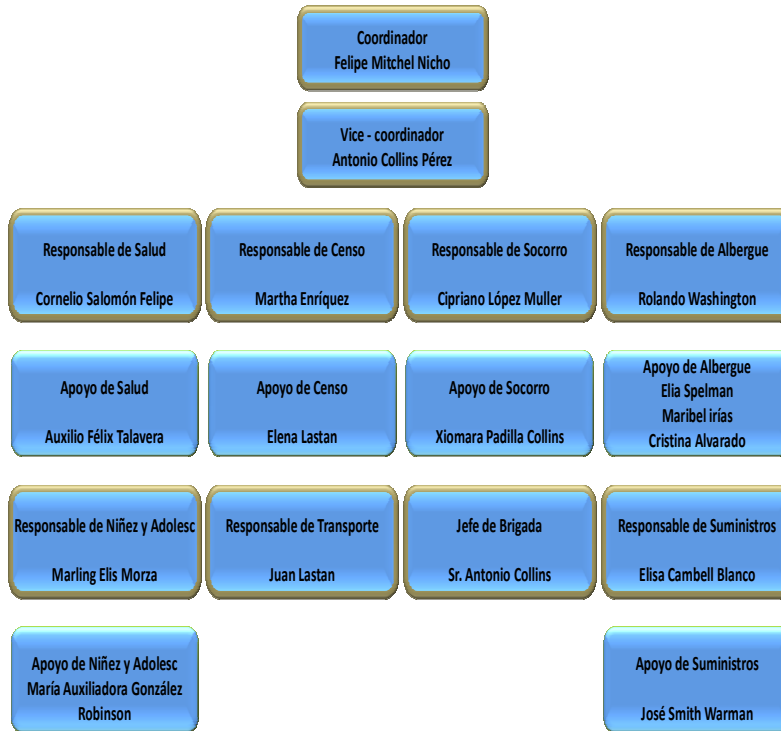

**Anexo 8.**

**CROKIS DEL BARRIO SAN LUIS  
MUNICIPIO DE PUERTO CABEZAS, RAAN.**

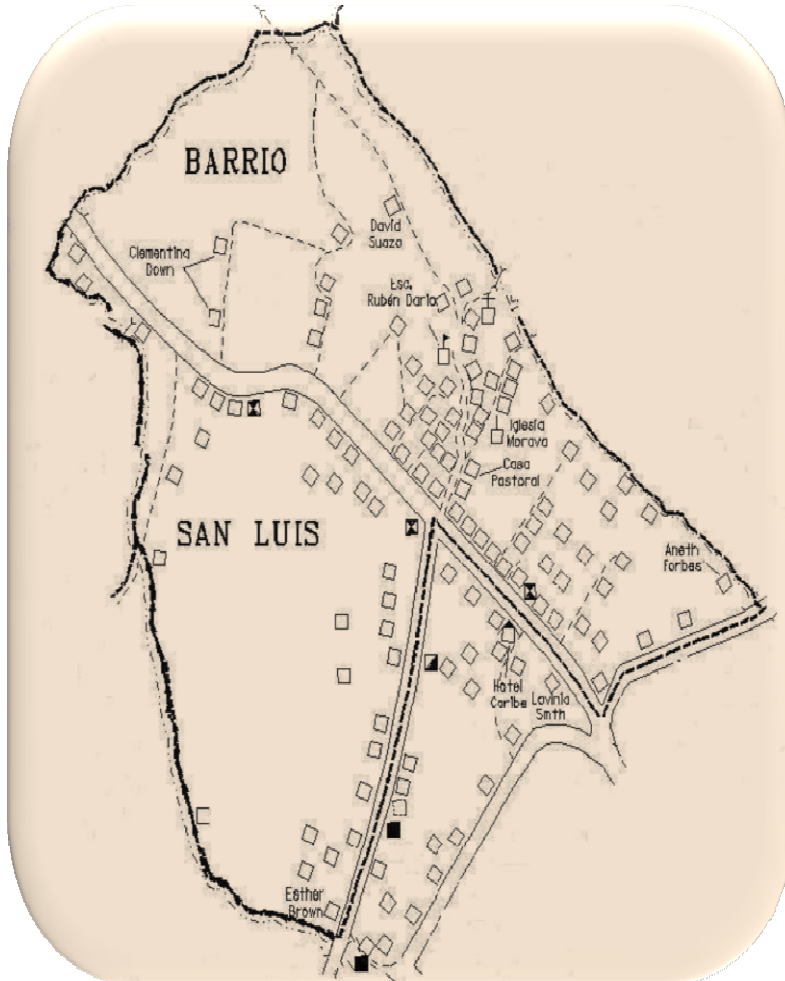

**Anexo 9.**

**Con 700 ml de andenes del barrio San Luis**



**Anexo 10.**

**Puente peatonal del barrio San Lu**



**Anexo 11.**

**Edificio del Gobierno Municipal de la ciudad  
de BILWI RAAN**

