



UNIVERSIDAD DE LAS REGIONES AUTONOMAS DE LA COSTA CARIBE NICARAGÜENSE

URACCAN

Monografía

**Economía Familiar de los Habitantes del Barrio Pedro
Joaquín Chamorro Sector # 3 y Barrio Carlos Fonseca.**

**Para Optar el Título de: Licenciada en Administración de
Empresa con Mención en Banca y Finanzas.**

Autora: Saida del Carmen Lira León

Tutora: Lic. Nieves Berroteran

Siuna, 2006

Este trabajo monográfico esta dedicado a nuestro Dios Jehová por haberme dado salud y fuerza durante todos estos cinco años.

Con todo cariño y respeto que se merece mi madre Enriqueta León Mejía le doy gracias a ella por haberme inculcado en mi mente el deseo de superación.

Este triunfo fue gracias a mi hermana querida Lucía Lira León. A mi hermano Juan Carlos Lira León por haberme apoyado para que fuera alguien importante en la sociedad. A mi sobrinito Edwin y a todos mis hermanos que de una u otra manera contribuyeron para que esta realidad fuera posible.

AGRADECIMIENTOS

Agradezco a Jehová por haberme dado sabiduría, y entendimiento y los medios para hacer realidad nuestro sueño con mucho éxito. A la Universidad de las Regiones Autónomas de la costa Caribe nicaragüense, (URACCAN) por darme la oportunidad de alcanzar mi sueño profesional, a nuestro cuerpo docente especialmente a Leonor Ruiz quien siempre me brindó su apoyo incondicional.

A mi tutora Aída Lina por su valioso apoyo para que la elaboración de la tesis fuera posible y sobre todo por su dedicación y paciencia.

A las familias del barrio Pedro Joaquín y Carlos Fonseca por su valioso aporte en esta investigación gracias a ellos fue posible.

INDICE GENERAL.	Pag.
Dedicatoria.....	i
Agradecimientos.....	ii
Índice de Contenido.....	iii
Índice de Anexos.....	iv
Resumen.....	v
I. Introducción.....	1
II. Objetivos.....	3
III. Marco Teórico.....	4
IV. Metodología.....	27
V. Resultados y discusión.....	31
VI. Conclusiones.....	43
VII. Bibliografía.....	45
IX. Anexos.....	47

INDICE DE CUADROS.

Cuadro número. 1	
Actividades que generan ingresos en ambas familias.....	31
Cuadro número. 2	
Actividades complementarias que realizan las familias.....	32
Cuadro número. 3	
Principales portadores de ingresos de las familias.....	35

INDICE DE GRÁFICOS

Gráfico número. 1	
Ingreso promedio mensual en ambos barrios.....	34
Gráfico numero. 2	
Egresos promedio mensuales en ambas familias.....	36
Gráfico número. 3	
Tipo de agua que consumen las familias.....	38

INDICE DE ANEXOS

Anexo de gráficos

Gráfico número 1: Ingreso per cápita de las familias.

Gráfico número 3: Escala salarial en ambos barrios.

Índice de cuadro

Cuadro número 1: Ingreso mensual por actividad.

Cuadro número 2: Presupuesto de egresos mensual de las familias

Listados: Egresos aproximados en las familias.

Guía de observación directa

Resumen

La ubicación del estudio se realizó en la zona Urbana del Municipio de Siuna, RAAN en el año 2005. Siuna es considerado el Municipio más grande de la región de la Costa Caribe Nicaragüense. El tipo de estudio se realizó en los barrios Pedro Joaquín Chamorro sector número tres y Carlos Fonseca y es de carácter cuanti – cualitativo. El universo de estudio está constituido por 335 familias de los barrios Pedro Joaquín Chamorro y Carlos Fonseca, y la muestra de familias del barrio Pedro Joaquín Chamorro equivalen al 20 % del universo en el barrio Carlos Fonseca la muestra representa el 20 % del universo.

Entre las principales actividades que generan mas ingreso en le barrio Pedro Joaquín Chamorro se destaca la actividad comercial, agricultura y trabajos institucionales. En el barrio Carlos Fonseca las actividades que generan ingresos son: los trabajos institucionales, agricultura, Gúirisería.

El ingreso promedio mensual del barrio Pedro Joaquín Chamorro es de C\$ 2893.54 con ingreso percápital de C\$ 684.73 pero el 71 % manifestaron que no ajustan con sus ingresos mientras que un 29 % consideran suficiente sus ingresos por lo que satisfacen sus necesidades. El ingreso promedio de las familias del barrio Carlos Fonseca el monto total es de C\$ 2,055.55 con ingreso per capital de C\$ 468.35 pero un 47 % no ajusta con los ingresos y el 53 % considera suficiente los ingresos. Los egresos de las familias del barrio pedro Joaquín son de C\$ 2,090 y C\$ 1996 en el Fonseca.

El 100 % los hijos de las familias se encuentran estudiando en las diferentes escuelas del Municipio de Siuna. Las condiciones de vida de los habitantes del barrio Pedro Joaquín son mejores por que obtienen mayores ingresos que el barrio Carlos Fonseca y se debe a las actividades económicas que ellos realizan generan mayores ingresos.

I. INTRODUCCION

El presente estudio tuvo como finalidad estudiar la economía familiar de los habitantes del barrio Pedro J. Chamorro sector No. 3 y del barrio Carlos Fonseca del municipio de Siuna.

La economía familiar se enfrenta a un escenario mundial que experimenta procesos de transformaciones socio económicas, las familias nicaragüenses a nivel nacional, se ha visto que la liberalización y globalización económica ha generado la fluidez del comercio, la relatividad de las fronteras políticas y económicas ha afectado a las familias en general provocando el desempleo masivo, dando origen al atraso del desarrollo social.

La economía familiar es a forma en que los responsables del hogar deben llevar a cabo la administración de ingreso y egresos de la familia, esto con el propósito de tener datos que sirvan de referencia para llevar un registro de todas las actividades económicas, así como también los egresos e ingresos que sucesivamente sufragan las familias en sus necesidades básicas.

Históricamente dentro de la economía familiar se sabe que los principales factores de la pobreza son el desempleo masivo que significa la falta de un trabajo digno y formal dentro de todas las actividades económicas de un país. El analfabetismo que es uno de los indicadores fundamentales, debido a ese fenómeno las familias no tiene opciones de elegir un empleo satisfactorio por la falta de conocimientos técnicos y científicos, siendo esto una de las herramientas

principales para el desarrollo sociocultural de todas las personas y de un país.

La economía familiar del municipio de Siuna en los años ochenta dependía de la empresa minera que se dedicaban a explotar oro y plata, esta generaba empleo a hombres y mujeres durante esa época había menos deterioro en los niveles de vida de las familias porque contaban con un ingreso estable en el cual satisfacían sus necesidades básicas, pero a partir de los años 1983 la empresa minera se cierra por falta de inversión y deterioro de los equipos y desde esa fecha los estratos mas afectados eran las personas que tenían un bajo nivel cultural, que dependían de la empresa minera quedaron desempleados y tuvieron que buscar otra alternativa de sobrevivencia familiar, tales como el comercio, minería artesanal y la actividad agropecuaria, todas estas actividades representan una economía de subsistencia familiar.

El estudio sobre la economía familiar de los barrios Pedro Joaquín Chamorro sector # 3 y barrio Carlos Fonseca, se considera muy importante para la población de Siuna y sobre todo para que los habitantes de ambos barrios cuenten con un documento sobre las condiciones de vida que tienen en la actualidad para que busquen alternativas que mejoren sus condiciones e ingreso económico.

Este documento será de gran utilidad para todos los estudiantes de la universidad URACCAN que deseen darle seguimiento a esta investigación, además serán datos reales de la economía familiar de estos dos barrios ya que en el futuro tendrán diferente comportamiento económico. Será un soporte de información para las

instituciones del estado, para que trabajen en coordinación con el Gobierno Regional y Municipal y busquen alternativas a esta problemática e incluirlos en los proyectos de planificación anual que beneficie a los comunitarios. El objetivo de esta información fue identificar actividades que generen ingreso a las familias, así como también determinar los ingresos y egresos de las familias y las condiciones de vida de ellos.

II.- OBJETIVOS

OBJETIVO GENERAL

▶ ANALIZAR: la economía familiar de los habitantes de los barrios Pedro Joaquín chamorro sector tres y Carlos Fonseca, siuna periodo 2005.

Objetivos específicos

▶ Describir las principales actividades que generen ingresos a las familias.

▶ comparar los ingresos y egresos de las familias en ambos barrios.

▶ analizar la situación socioeconómica de las familias en los barrios Pedro Joaquín chamorro y barrios Carlos Fonseca. Siuna peri

IV. MARCO TEORICO.

Situación socioeconómica con énfasis de las familias nicaragüenses en la superación de la pobreza. El informe de desarrollo humano en Nicaragua señala que en este país, la pérdida del dinamismo de la economía, en los años ochentas, y las dificultades encontradas para su recuperación en los noventas, han dado resultado mixto en materia de creación de empleo satisfactorio. La aplicación del programa de estabilización y ajuste estructural implicó la reducción de empleos, en el sector público, y la privatización de empresas que durante los años ochenta estuvieron en manos del estado; también contribuyó a la pérdida de empleo. Además, el proceso de apertura externa y la desgravación arancelaria consecuente han tenido su efecto sobre el empleo industrial **(Karen [http://www.care.org.ni/ editorial.php](http://www.care.org.ni/editorial.php))**

El mismo informe continúa diciendo que el crecimiento que ha comenzado a experimentar la economía, hacia la mitad de la década, ha devenido en un mercado laboral segmentado, caracterizado por la existencia de un sector formal y el informal, de los puestos de trabajo, y una productividad relativamente baja tanto de la fuerza laboral como del capital. Esta situación se expresa en niveles elevados de pobreza y precariedad para los agentes económicos más numerosos. **(ibíd.)**

El informe de desarrollo humano indica que el empleo se ha convertido en una preocupación central para los nicaragüenses. De su cantidad y calidad dependen la equidad social y la competitividad del país. La reconversión tecnológica impulsada por la globalización

de los flujos comerciales exige una gran flexibilidad para encarar los cambios permanentes del ambiente pero la estructura laboral no logra absorber los excedentes de fuerza de trabajo generado por el crecimiento demográfico, trayendo como consecuencia nuevas brechas entre asalariados y desempleados, que se suman y se refuerzan a aquellas de genero, zona geográfica, medio urbano o rural y nivel educativo, entre otras... **(ibíd.)**

La población económicamente Activa (PEA) presentan una tendencia similar a la observada en otros países latinoamericanos: la estructura demográfica incorpora numerosos grupos de jóvenes en la edad de trabajar, mientras la crisis económica impulsa a las familias a sumar un mayor número de miembros al mercado de trabajo. Bajo este doble impulso poblacional y social, la demanda por empleos crece de manera acelerada... **(ibíd.)**

El mismo informe de desarrollo humano indica que se observa una participación creciente de la fuerza laboral femenina y adolescente en el mercado del trabajo. En 1999 las mujeres representan el 36% de la PEA; asimismo, el 46% de los adolescentes, entre 15 y 19 años, participa de alguna manera en la actividad económica. **(ibíd.)**

La necesidad de aumentar los ingresos familiares, relevada por el incremento del numero de hogares en situación de pobreza, induce a las madres y a todos los miembros a buscar fuentes adicionales para

complementar las remuneraciones masculinas influyentes o paliar su ausencia. De los 41 países catalogados como pobres altamente endeudados por el FMI y el banco mundial, Nicaragua pertenece al grupo de las ochos naciones cuya deuda es insostenible; Nicaragua tiene la deuda por cápita más alta de América Latina (**ibíd.**) el documento: estrategia reforzada para la Reducción de la pobreza de Nicaragua reconoce que las causas de la pobreza son los bajos ingresos, los bajos niveles de educación y acceso a servicios básicos (salud, agua, servicios sanitarios, vivienda y nutrición) así como la falta de oportunidades, la vulnerabilidad al riesgo y la falta de representatividad y participación.

3.1 actividades que generan ingresos a las familias

Entre las principales actividades económicas de la región podemos encontrar las siguientes actividades tales como el comercio, agricultura. La minería era una de las importantes generadoras de ingresos en el municipio, pero esta actividad bajo considerablemente por el cierre de las compañías extractoras de oro, cobre y grafito principalmente. El comercio esta integrado por pequeñas tiendas de abarrotes que surten a las familias de artículos de primera necesidad. Además algunas familias comercializan productos de su propia elaboración, como quesos regionales, cocidos, panes y otros variados alimentos típicos de la región, sin embargo no es una producción a gran escala, ya que muchos de estos productos aun no son comercializados en otras comunidades considerando que cuentan con la calidad para serlo.

Calderón
carloswww.monografia.com/trabajos14/la colorada/la-colorada.shtml)

No hay programas de desarrollo comercial o de inversión que podrían ser utilizados por los habitantes del municipio que son pequeños productores, ya que cuentan con materia que podría ser utilizada para la innovación de nuevos productos que lograrían tener éxitos en el sector comercial. A un no ha habido acercamiento a los organismos que podrían generar este tipo de capacitaciones como la secretaria de desarrollo económico y productividad **(ibíd.)**

Además el sector turístico es también unos de los olvidados por las administraciones municipales ya que cuentan con una gran diversidad de recursos naturales, único en su especie, estos no son explotados adecuadamente para la atracción de turistas de otros municipios, estado de la república inclusive de nivel internacional. Dejando claro que se realizaría respetando las normas ambientales y ecológicas del país **(ibíd.)**

Las actividades comerciales se refiere a todas las operaciones de la compra y venta y títulos de bienes y derechos y servicios a aquella parte del sistema económico que pone en relación a vendedores y compradores con vista a realizar un beneficio que contribuya en satisfacer necesidades **(Op cit p. 113)**

Los Ingresos Adicionales de la RAAN, entre otras están varias actividades para su supervivencia sobresalen; oficios domésticos, 17,6 por ciento, oficios varios como

mecánica, carpintería, construcción, electricista, cortador, de madera, costura, 15,7 por ciento; docencia, 9,3 y empleados públicos, 6,5 por ciento. **(Desarrollo Humano)**

Los Ingresos adicionales en la en Nicaragua, además del salario y del auto suministro, la encuesta mundial sobre el nivel de vida de los nicaragüenses 98 destaco los alquileres, las pensiones y las becas, pero sobre las remesas familiares, como fuente adicional de ingresos percibida por el 20% de los hogares nicaragüenses, indicando que una parte importante de la fuerza laboral se desempeñaban fuera de su lugar de origen. La emigración de un numero creciente de trabajadores durante los últimos años ha permitido asegurar la sobre vivencia de numerosos hogares y reducir la tasa de desempleo nacional **(informe del PNUD www.pnud.org)**, lo cual señala que la población nicaragüense tiene que trabajar en los diferentes mercados de trabajo para poder obtener ingresos adicionales ya que los salarios del país están por debajo de la canasta básica **(INDES 2005 p. 13)**.

3.2 Determinar los ingresos y egresos de las familias.

La escala salarial en Nicaragua los empleados gubernamentales, el 44% se ubica entre los que ganan el salario mínimo y el 93% devenga un sueldo inferior a los 1,504 córdobas. En síntesis, apenas el 7% de los funcionarios de gobierno ganan la suficiente para comprar la canasta básica, cuyo costo en 1998 alcanzaba **C\$ 1, 578.00** (un mil quinientos setenta y ochos córdobas) **(informe del PNUD [www. Pnud.org](http://www.Pnud.org))**.

En muchos casos, no solamente los niveles salariales no alcanzan a cubrir las necesidades mas fundamentales de alimentación de una familia, sino que además las mujeres son discriminadas por retribuciones menores a las de los hombres, incluso en ocupaciones iguales. Según el MITRAB, en 1998 el salario medio no agrícola femenino ascendía a 1,460 córdobas o sea el 71% del masculino, que llego a 2,056 córdobas. Según un estudio reciente, en 16 categorías ocupacionales públicas el salario de los hombres oscila de 103 a 191 córdobas por cada 100 devengados por las mujeres. **(ibíd.)**

La encuesta de hogares para la medición del empleo urbana levantada por el Ministerio del trabajo en julio de 1999 revela que el 56% de la PEA urbana percibe menos de 1,000 córdobas de ingreso mensual, ya sea en concepto de ingresos por salarios o como trabajador por cuenta propia. Un 27% de la población ocupada, se ubica en la escala de 1,000 a 2,000 córdobas y solamente un 17% recibe más de 2,000 como fruto de su trabajo. **(Ibid)**

En las mujeres, en el primer semestre del año 2000, 56% de la PEA urbana ocupada percibió menos de 1,000 a 2,000 de ingreso mensual por concepto de ingreso por salarios o como trabajadores por cuenta propia, solo el 12% percibe un ingreso superior a los 2,000 córdobas mensuales y solamente un 17% recibe mas de C\$2,000 córdobas al mes. En las mujeres solo el 12% percibe un ingreso superior a los 2,000 córdobas mensuales **(informe del PNUD www.pnud.org)**

Los ingreso es el dinero o valor representativo ganado o devengado es un resultado positivo. Es el producido en virtud de la actividad principal de la empresa durante un periodo de tiempo. (Lacayo R. y <http://wikipedia.org/wiki/ingreso>)

Los ingresos familiares resultan de la sumatoria de los ingresos de todas las personas que perciben alguna remuneración en un hogar. El ingreso per cápita es el ingreso familiar entre el número de miembros del hogar. A partir de estos indicadores se puede medir la pobreza mediante el método de línea pobreza que indica la capacidad de la familia de adquirir la canasta básica y la canasta alimenticia cuando el ingreso no alcanza para adquirir la canasta alimenticia cuando el ingreso no alcanza para adquirir la canasta básica se habla de pobreza, y cuando no es posible adquirir la canasta alimentaria se habla de entonces de extrema pobreza. Aquellos que pueden adquirir la canasta básica se consideran simplemente no pobres. Sin embargo a fin de identificar estratos sociales por ingresos se establece niveles porcentuales. **(Ibíd.)**

Debemos entender plenamente el concepto de ingreso familiar, el cual, es según el sistema financiero nacional de viviendas la suma de todos los ingresos regulares y periódicos que perciben mensualmente los miembros de las familias. Dentro del concepto legal de ingreso familiar no se puede contemplar el de parejas del mismo sexo. Sin embargo desde el punto de vista económica, para efecto de capacidad de pago, si se puede contemplar el ingreso de ambos. **(Ibíd.)**

Los ingresos es el dinero o valor representativo ganado o devengado, es un resultado positivo. Es el producido en virtud de la actividad principal de la empresa sin considerar su percepción. Ingreso de las personas físicas de bienes y servicios durante un periodo de tiempo. **(Ibíd.)**

Los ingresos de las familias nicaragüenses, los ingresos pueden financiar el costo de la canasta básica sin embargo, debido que el ingreso depende del salario

mínimo, esta a su vez esta por debajo al equivalente a una canasta básica en donde las familias nicaragüenses no compran el total de productos que conforma la canasta básica es posible deducir que en un hogar vive en pobreza extrema, pues sus ingresos son tan bajos que no cubre el valor de la canasta básica. **(Informe del PNUD [htt:www.pnud. org. Ni](http://www.pnud.org.ni)**

La carencia de ingreso afecta a cada uno de los miembros de la familia debido a sus posibilidades de construir familias fuertes solidas. Los hombres afectados por problemas agregados de desempleo y salario muy distante de las necesidades mínimas no lleguen a construir familias estables o abandona su marco familiar, quedando las familias a cargo de las mujeres. **(Klinskber, Bernard, P.13)**

Ingreso per cápita de las familias nicaragüenses resulta de la remuneración promedio obtenida por los habitantes de un país e un ano generalmente se obtiene dividiendo el ingreso nacional por el número de personas. **(Greco, P.12)**

Entre 1990-1996 el 70% de la población mas pobre percibía solamente el 36.7% de los ingresos totales, mientras que el 10% mas rico percibía el 34.7%. La pobreza afecto con mayor fuerza a las mujeres, niños, jóvenes y adolescentes. En 1992 los pobres que vivían en la indigencia constituían el 20.7% de la población y percibían un ingreso per cápita anual equivalente a US180,00; la gente en condiciones de pobreza extrema (17,2%) tenia un ingreso per cápita de US\$268.80 y el sector social pobre (30% de la población), recibía un ingreso per cápita anual equivalente a US\$412,80.

(Serrano Alejandro Caldera, la prensa Nicaragua, miércoles 15 de septiembre 2004 edición no. 23573)

Las actividades desarrolladas por las mujeres antes de la conquista giraban alrededor de la presentación de servicios. Todas realizaban trabajos domésticos (hilar, tejer, quehaceres de la casa) tanto para su propio grupo domestico como para otro, mientras que las mujeres del pueblo también se involucraban en servicios públicos (parteras y otros) con fuerza de trabajo explotaba siempre en beneficio de otros. **(Hernández Murgialday 1993, P.118)**

Las mujeres del pueblo por su parte, tejían para satisfacer sus necesidades y la de sus familias y para lograr la cuota tributaria asignada por el usufructo de la tierra, trabajando tanto para su hogar como para las cosas señoriales y templos. No eran consideradas trabajadoras especializadas por desarrollar esta actividad, si no que lo hacían como parte de su trabajo domestico propio. **(Ibid. P. 48)**

Enviar a las hijas adolescentes a trabajar, en tanto los varones permanecen en el trabajo agrícola, es una de las mas comunes estrategias de sobrevivencia de las familias rurales. En las ciudades la situación de las mujeres es dramática las que llegan sola apenas tienen otra alternativa que el trabajo domestico remunerado; y otros tienen otra alternativa se agrupan en los mercados con las ventas callejeras, los servicios mal pagados la mendicidad. **(Ibid P. 114, 115)**

Pese a la disminución del ingreso y de los servicios sociales, la falta de empleo y el encarecimiento de la vida, las mujeres deben continuar garantizando el financiamiento del hogar. Para ella la intensifican las

labores de producción, la fuerza de trabajo en condiciones cada vez más difíciles, asumen trabajos adicionales y arduos, que son por lo general mal remunerado y físicamente desbastadores. **(Basa, Charnes, Fabián, Georgeff, Eugenia, Janicc y Kart 1998 P. 35)**

Dada la crisis económica por la que atraviesa el país cada vez las mujeres buscan empleo en el sector informal o se ven afectado por el desempleo o subempleos dado que una tercera parte de la población nicaragüense viven en Managua.

Los diferentes datos que se presentan según el sexo aparecen claramente marcada las mujeres son trabajadoras por cuenta propia (34.2%) trabajadoras familiares no remuneradas (22.3%) y asalariadas en microempresas (22.3%), las mujeres se emplean en el comercio (77.6%) donde quieran que trabajen las mujeres sean en la casa o en la finca de agro exportación como empleadas domesticas o en las fabricas la mayoría de ellas son pobres. **((Hernández Murgialday 1993, P.119)**

Un factor central según la experiencia internacional, es la existencia de una estructura razonable de distribución de ingreso cuando dicha estructura es altamente inequitativa, el crecimiento que conformado a los estratos de mayores ingresos, a través de procesos que congelan en los mimos sus créditos. **((Klinskber, Bernard, P.37)**

La distribución de ingreso por sexo, la distribución en América Latina no ha sido siempre desigual, aunque con variaciones en función del grado de desarrollo del país y el modelo político y social de que se trata de modo que la concentración de ingresos en los tramos superiores han relegado el acceso diferencial a la propiedad y el uso de bienes y servicios. Si se analizan los diferenciales de

ingresos medio por sexo y edad se aprecia que en la población joven esas diferencias son menores pero acentúan en medida que aumenta la edad. **(MUDAR mujeres por un desarrollo alternativo ediciones de las mujeres No. 9 1987 O 30)**

Al analizar los índices de ingreso medio por ocupaciones para hombres y mujeres siempre los ingresos masculinos son mayores que las femeninas en las mismas ocupaciones nuevamente a medida que se ascienden de las ocupaciones manuales a las no manuales, las disparidades entre ingresos se incrementa, observándose las mayores diferencias entre ingresos medios masculinos y femeninos en los profesionales y en los gerentes, administradores y directores que para hombres y mujeres, son ocupaciones que pagan lo mas altos ingresos. **(Ibíd., P. 30)**

Los jefes del hogar tienen niveles de ingreso muy superiores a los del total de la población, tanto como para los hombres como para mujeres sin embargo la diferencia entre jefes del hogar de otro sexo, es mucho mayor que para el conjunto de la población. La mayor disponibilidad entre ingresos femeninos y masculinos, tanto para el total de la población como para los jefes del hogar. La participación femenina durante los últimos años fue posible percibir el salario mucho mas bajo que los de los hombres. **(Ibíd. P. 31)**

Los egresos son desembolso que se hacen para el sostenimiento y la buena marcha de una organización o ya sea en una economía domestica con el propósito de operar con las operaciones pertinentes de una organización **(Espinoza Masis 1996 P. 15)**

Los gastos efectuados en la zona suelen abarcar alimentos, ropas, gastos de vivienda y servicio domestico, gastos de tener y mantener un automóvil, transporte, gastos de manejo de una casa, salud y cuidado personal, esparcimiento y enseñanza etc. Y la inflación altera los precios en el mercado restringiendo a las familias de comprar menos **(Rivas Gerardo**
ww.un.or/Depts/icsc/cold/pubs/)

Además del costo básico del lugar de vivienda, los gastos de vivienda también abarcan los gastos de los servicios públicos (calefacción, electricidad y gas, agua y mantenimiento). Los datos sobre esos gastos se obtienen directamente del personal.

En algunos lugares de destino, se suman al alquiler los gastos de servicios o artefactos tales como cocinas y refrigeradoras (que normalmente están incluidos en los alquileres de Nueva York) antes de hacer la comparación entre ciudades. En algunos lugares de destino en el terreno también se incluyen los gastos de personal de seguridad y el sueldo de un empleado de servicio domestico a jornada completa. **(Ibíd.)**

En algunos lugares de destino en el terreno situados en países de desarrollo ciertos grupos de gastos se consideran efectuados fuera de la zona si el 60% o mas se efectúan fuera de la zona. Entre esos gastos se cuentan los correspondientes a latas de alimentos y conservas, otros alimentos elaborados, bebidas alcohólicas, tabaco, ropa y calzado, telas para uso domestico, productos médicos y farmacéuticos, repuestos de automóviles, libros y gastos de educación que no cubra el subsidio de educación. **(Ibíd.)**

Los gastos por el que se escapa la mayor parte del salario son los gastos domésticos, gasto en canasta básica que casi se elevan a un tercio de los ingresos. Comidas, reparaciones del hogar, vestido y calzado, asignaciones a los hijos y otras compras para el hogar.

El desglose de esta gran cifra corresponde a las mas de 50.000 pesetas gastadas en comida, bebida y tabaco, 40.000 de la asistenta (unas 1.000 pesetas por hora, 10 horas a la semana), 25.000 de vestido y calzado, y las 20.000 que se gastan en otras compras y servicios del hogar, como material de limpieza, reparaciones (**Rojas Manuel** [www.el- mundo / su dinero](http://www.el-mundo.com))

3. Condiciones de vida:

La percepción de la población sobre la condiciones de vida.

Pobreza es la maldición misma de la pobreza o la insatisfacción de necesidades básicas a partir de algunas metodologías, es necesario tener un criterio de clasificación que nos permita distinguir ala población entre pobres y pobres y no pobres, o entre grupos con necesidades básicas insatisfecha y una medida muy utilizada para la construcción de perfiles de pobreza (**ibíd. P. 25**)

La pobreza significa no tener suficiente para comer, no permite que la gente, sea gente, es la mas cruel denegación de todo lo que puede sufrir los seres humanos (**Desarrollo Humano p.25**). En los países en vías de desarrollo además del hambre el analfabetismo incluyen epidemias. La pobreza condiciona a las personas

a vivir donde no hay suficiente saneamiento de agua limpia. No tener suficiente alimento para su familia **(ibíd.)**

La pobreza según el banco interamericano de desarrollo puede representarse como falta de ingresos suficiente para cubrir necesidades mínimas de la familia, pero la pobreza también asocia la educación, servicios básicos, condición de vivienda, agua potable, drenaje y falta de acceso a servicios de salud. **(Informe de desarrollo Humano 2005, p.29)**

La pobreza según oficina del informe del Desarrollo Humano 1999, significa denegación de oportunidades y las opiniones más fundamentales del desarrollo humano como vivir una larga vida sana, creativa, con un nivel decente de libertad y dignidad.

La pobreza en Nicaragua. Al referirse a las convencionales de medir la pobreza, utilizan el siguiente concepto: "pobreza es el estado del que carece una cantidad normal o aceptable desde el punto de vista social de dinero o de bienes materiales." Los mismos autores, señala que esta definición plantea que la pobreza tendrá características diferentes de acuerdo a cada contexto y que además, indica que la superación del estado de pobreza estará determinado por la capacidad de adquirir bienes, servicios (dinero) y propiedades. **(Kambur y squiere 1999 p18)**

La canasta básica de Nicaragua esta compuesta por 53 productos, distribuidos en 44% de alimentos, 28% de vestuario y calzado, bienes y uso del hogar 28% **(Desarrollo Humano p.36)**

Es el conjunto de productos que cubren las necesidades nutricionales mínimas de la población, los cuales son seleccionados de acuerdo a sus aportes calóricos y frecuencia de consumo que permiten satisfacer las necesidades de una familia compuesta por seis personas (2 adultos 4 niños)

Según (CENIDH) Centro Nicaragüense de Desarrollo Humano, el costo de la canasta en el área del Pacífico en septiembre 2001 era de C\$ 2, 498.27 y en septiembre 2002, C\$ 3,605.74, datos que concuerdan con el (FIGED) Fundación Internacional para el desarrollo económico Global-). Actualmente la canasta básica es de 5,350 córdobas aproximadamente.

El ámbito familiar indica una dramática restricción de recursos para la vivienda provocando desorganización en la familia. Las condiciones de salud expresan riesgo de epidemias, y mortalidad en la familia **(ibíd. P.)**

Para comparación internacional, “ el Banco Mundial usa una línea de pobreza fijada en un dólar diario (PPA) en dólares de 1985 por persona. Esta línea de pobreza se basa en el consumo. “El índice de la pobreza humana mide la privación en cuanto al desarrollo humano”.

En la presentación del informe de desarrollo humano dado a conocer por las Naciones Unidas profundizó la democracia tanto en el país como en el andamiaje actual del modelo globalizado y democratización de organismos como Consejo de Seguridad de la ONU, Fondo Monetario Internacional, Banco Mundial y Organización Mundial del Comercio. De otra manera el mundo requería 130 años para disminuir **(ibíd.)**

Las viviendas en el Municipio de Siuna por ser un municipio con altos niveles de pluviosidad, y la mayoría de las viviendas se construyen con base de madera, paredes de madera, base de cemento paredes de madera piso de cemento, estas viviendas están construidas para mantener la familia bajo un techo. Las familias que tienen construidas sus viviendas con el material de madera pertenecen a uno de los sectores más pobres a pesar de ser un municipio de bajos niveles económicos las viviendas no están tan deterioradas. (**Martínez Manuel 2005 p. 16**

La disponibilidad real de Viviendas en hogares de pobreza, que tienen las familias para acceder a una vivienda independiente (sea formal o informal) también esta relacionada con la conformación de los hogares.

Si los hogares que se forman o trasladan a los centros urbanos pueden ocupar un sitio y levantar una vivienda con cierta facilidad. (**Pérez Carlos. www.laneta.apc.org/mielycafe/mie**)

La vivienda puede facilitar la subsistencia de las familias pobres. Los hogares que necesitan complementar sus ingresos apoyándose entre varios miembros han optado por arreglos domésticos transitorios o definitivo de convivencia entre varias familias. La gran mayoría de las familias que declaran ser jefas de hogar no tienen cónyuge y dirigen sola su familia. En los hogares encabezado por mujeres sin cónyuge y con tres y más hijos se dan las condiciones más propicias para estudiar mecanismo de transmisión intergeneracional de la pobreza, tales como el trabajo infantil, la deserción escolar y el conjunto de condicionante de baja adquisición de capital educativo. (**Ibíd.**)

Viviendas que se estiman irrecuperables son aquellas que, por estado generalizado de deterioro, exige un reemplazo tan sustancial de sus componentes materiales que, en la práctica deben reconstruirse en su sitio o reemplazarse en otro lugar. Este segmento que alcanza 12.5 millones de vivienda, incluye habitaciones altamente deteriorada en los cascos centrales de la ciudad, vivienda improvisada o provisoria, rancho y chozas entre otras. A principio de 1990, 73% de las viviendas sin accesos a agua por tubería no superan el 20%.(Ibíd.)

Las cifras principales relativas a la Viviendas existe la percepción de pobres y medianamente pobre, del 56% de los nicaragüenses, refleja un alto nivel de conciencia de su problemática, de dichos estamentos de población, paso fundamental para esbozar cualquier estrategia para su superación, correspondiéndole al estado y a las organizaciones de la sociedad civil, trabajar en el diseño de alternativas que apunten a alcanzar los objetivos anteriormente señalados. Principal Problema de los Nicaragüenses es el desempleo constituye el principal problema el Ingreso per - cápita anual promedio (C\$ 5,214.00).

Si todos los ingresos obtenidos por los nicaragüenses, fuesen utilizados únicamente en el consumo de alimentos, de acuerdo a la metodología desarrollada, el 69% de los nicaragüenses mantendrían la categoría de pobres, denotando la gravedad de dicho flagelo .**López José Ignacio www.sdnnic.org.ni/documentos/situación-pobreza**.

Los elementos básicos para la vida y cuya carencia provoca la pobreza que se reproduce en las familias y las afecta e incide en el desarraigo y en las migraciones, son: alimentación adecuada que cumpla con los mínimos niveles nutricionales; acceso a la salud preventiva y curativa como un derecho; la educación de nivel básico de igual calidad para todas las personas; una vivienda digna y con espacios adecuados para desarrollar una vida familiar normal; acceso a los servicios y equipamiento de agua y luz; derecho a vivir en un ambiente sano y equilibrado; derecho a la información y a la recreación y el derecho a la seguridad social que le permita llevar a las personas una vida digna en la vejez, enfrentar enfermedades, incapacidad física o desempleo. Adicionalmente, cifras del BM indican que actualmente viven en condiciones de pobreza 196 millones de personas en Latinoamérica, equivalentes al 46% del total de la población de la región y un 22% vive en condiciones de indigencia. Esa pobreza se expresa gráficamente en la carencia de servicios básicos, el 18% de la población latinoamericana no tiene acceso a agua potable, un 30% no dispone de electricidad y el 42% no tiene servicios sanitarios. **(Ibíd.)**

En algunos países la pobreza aumentó por la interacción de estancamiento o recesión económica con rápido crecimiento poblacional. En contraposición, en otros países el número absoluto de personas en condición de pobreza se redujo como resultado de su comportamiento económico con lento crecimiento combinado con un incremento demográfico desacelerado. En este último

caso, de acuerdo a observaciones empíricas, ese resultado se asocia a la prioridad otorgada por los gobiernos a las políticas de desarrollo social, combinadas con políticas de población tendientes a reducir los niveles de mortalidad y de fecundidad. **(Ibíd.)**

La economía centroamericana a partir de la década de los 60 y por casi 20 años consecutivos fue la región que experimentó el crecimiento económico más alto (4% anual). Sin embargo, en ese mismo período las brechas sociales y el número absoluto de personas en condiciones de pobreza aumentaron **(Ibíd.)**

La crisis económica de los años 80 debilitó aún más las estructuras institucionales y por tanto, los temas de población fueron relegados, ya que la crisis internacional puso en evidencia que la deuda externa estabilizó la economía y el propio ajuste estructural **(Ibíd.)**

La pobreza y la situación de las mujeres, Aún cuando estudios como el realizado por el BM, señalan que no hay evidencia de que los hogares encabezados por mujeres tengan un riesgo mayor a ser pobres. Las mujeres juegan un papel importante en la producción de alimentos a través de su incorporación como fuerza de trabajo no remunerado en las fincas o parcelas y en el patio; pero también es muy importante su contribución en la producción de rubros de exportación. **(Ibíd.)**

La pobreza no es sólo una función de la productividad e ingresos de la población económicamente activa dentro del hogar, sino que también depende de la composición del hogar y de la tasa de dependencia. La combinación de jefatura simple y alta fecundidad está frecuentemente detrás de la pobreza. **(Ibíd.)**

Las condiciones de vida de los grupos vulnerables tienden hacia el deterioro en contraste con las tendencias generales de la economía de los países del área, que según los indicadores económicos recetados gozan cada día de mejor salud. **(Centeno A. y Herrera V. 2001 P. 8)**

Según el informe de derechos humanos de 1997, “examina este problema mundial desde la perspectiva del desarrollo humano se concentra no solo en la pobreza de ingresos sino en la pobreza como denegación de opciones y oportunidades para vivir una vida tolerable” la pobreza fuerza a las familias a vivir en condiciones que causa muchos problemas físicos y mentales, no tienen suficiente comida y tienen que gastar tiempo y energía, buscando alimentos que puedan adquirir. (IBID P. 8.)

Se ven forzada a aceptar trabajos peligrosos y trabajar por muchas horas. El nivel de pobreza que en el ámbito familiar indica una dramática restricción de recursos sostenible y condiciones de sobre vivencia sobre todo en calificación de extrema pobreza, las condiciones de salud, de por si vinculadas con los nivele de pobreza estructural expresan los niveles de vulnerabilidad sanitaria de la población. **(Ibíd. p. 9.)**

De la vivienda, vista en sus manifestaciones mas característica, como son el hacinamiento y sus elementos estructurales. Las condiciones de vida, la pobreza es considerado como el estado del que carece de lo necesario para vivir, la falta o secases de recursos

materiales, económicos, se entiende por pobreza donde existe un nivel muy bajo en las familias. (Ibíd. p. 12.)

Las realidades descrita por el índice de Desarrollo humano no son abstracta, sé refiere a la vida cotidiana de las personas.

A través de su experiencia las personas y comunidades perciben su situación y la juzgan. A continuación se describen algunas percepciones y juicios que expresan los costeños sobre su situación. Estas se desprenden de la encuesta de percepción y estudios cualitativos; en el cual se destacaron los siguientes aspectos.

- Falta de un buen servicio de energía eléctrica.
- Carencia de sistema de agua potable.
- Baja calidad del agua potable.
- En el caso de los servicios de salud señalan.
- Falta de medicamento en los puesto de salud.
- Falta de atención medica especializada.(

Desarrollo humano 2005 P.97)

El comité preparatorio de la cumbre social mundial refiere a grandes trozos la situación de las familias como parte de las estrategias de supervivencias familiar todos los miembros de una familia están frecuentemente obligados a contribuir a los escasos ingresos del hogar y aceptar cualquier trabajo que les ofrezca a menudo están incluidos los niños que son unos de los grupos más

vulnerables y más explotados en el menudo laboral para aumentar el ingreso que llega a los hogares. Algunas familias envían a sus hijos a trabajar y a la escuela, junto con los costos directos e indirectos que comparten la existencia a la escuela, hacen que otros muchos no tengan oportunidad de recibir una educación básica. **(Ibíd.**

17, 2)

La búsqueda de un buen indicador se justifica no como un simple ejercicio teórico, si no como primera aproximación al conocimiento sobre las condiciones de vida de un país o región. La construcción de un perfil de condiciones de vida es el primer paso para entender la diferencia de un bienestar de las familias, para identificar aquellos sectores de la población, para analizar el impacto que tienen las políticas económicas y social sobre las condiciones de equidad y pobreza así mismo el diseño de políticas sociales que efectivamente cumplan con sus objetivos de promover el bienestar con mayor equidad y reducción de la pobreza depende de la manera central del conocimiento que tengamos sobre las condiciones de vida específica de la población. **(INDES 2002, Pág. 24)**

Para completar un perfil de pobreza es importante conocer otras características de las familias pobres que sirvan de insumo en el diseño de las política, por ejemplo es la clave para evaluar la capacidad que tienen distinto grupo de población para conectarse al mercado mas grande y evaluar así su capacidad de generación de ingreso adicionales, las condiciones educación y salud en términos de cobertura. **(Ibíd. P. 26)**

Un perfil de pobreza aporta información útil sobre las características generales de las familias en condiciones

de pobreza una vez identificado esta, sin embargo por ejemplo se necesita conocer con más precisión el índice existente de alfabetismo en las familias específicas, condiciones de acceso a los centros de educación, edad. (Ibíd. P. 27)

Clasificación de las condiciones de vida en las regiones autónomas

La salud en Nicaragua, el sector no gubernamental ha incrementado el número de categorías y de recursos

Índice de condición de vida	Condición que debe satisfacer la comunidad
Alto	Tener de forma satisfactoria al menos 6 de las ocho necesidades básicas Condiciones donde siempre estén incluidas las de educación, salud y abastecimiento de agua (consideradas como básicas)
Medio	Satisfacción de 3, 4 o 5 condiciones y entre ellas obligatoriamente las tres básicas, o tener de 5 o 6 condiciones satisfactorias y de ella solo dos básicas. O bien satisfacer 6 condiciones dentro de ellas solo un servicio básico.
Bajo	Que satisfagan 3 o 6 condiciones, entre ellas obligatoriamente dos básicas.
Bajo severo	Que satisfagan entre 1 y 5 condiciones y entre ellas solo un servicio básico o bien que cumplan a lo sumo tres condiciones satisfactorias y ningún servicio básico.

humanos en salud desde 1990, debido a que el sector público disminuyó su cobertura y el Seguro Social amplió la prestación de servicios a los afiliados al sector privado, incrementándose el número de clínicas y consultas, esta modalidad se denomina empresas provisionales. **(Alejandro Serrano Caldera* la prensa)**. El servicio de agua en el municipio de Siuna, es brindado por la alcaldía municipal que utiliza el sistema de almacenamiento y distribución de vital líquido que data desde el tiempo que inicio a funcionar la extinta compañía minera.

El abastecimiento de agua potable en la RAAN, Solamente las cabeceras regionales y algunas municipales tienen sistema de agua por tubería aunque estos no cubren la totalidad de la demanda. El agua de consumo humano en las comunidades rurales proviene generalmente de fuentes superficiales el porcentaje de tima de agua domiciliarias es significativamente menor que en la región del pacífico, por lo general el agua no es tratada adecuadamente, ya que la mayoría de las redes no se cuenta con planta de cloración en los territorios y comunidades rurales se estima que el 60% no tienen acceso a agua de calidad. **(Martínez A. 2002 P. 48)**

La energía eléctrica es uno de los recursos mas importantes con que cuenta la humanidad para su desarrollo en las actividades domesticas, Y sin embargo hay hogares que no tienen ese servicio por la carencia de ingreso ellos no pueden cubrir la mensualidad la tarifa de pago, además refleja que un 90% de las viviendas urbanas del pacífico tienen energía eléctrica y un 8%

hacen uso de gas Kerosén o candil. .(**Lorena citando a Miguel farad ay**).

La energía eléctrica se manifiesta por fenómenos mecánicos luminoso, términos fisiológicos y químicos las fuentes de energía se producen por medio de la materia prima y fenómenos naturales, la electricidad se puede transformar en otra clase de energía esta puede ser mecánica en los motores. Y se utiliza en alebrados públicos caseros. la electricidad en Nicaragua es el tipo mas utilizado y presentado por el 68% de las viviendas a nivel nacional y el segundó lugar representado por el 29% le corresponde al gas , kerosén o candil en el área rural el mientras porcentaje de vivienda que cuenta con electricidad bajo significativamente casi 40%. Mientras un 75 %utiliza gas kerosén en Managua, donde la población tiene mayor acceso al servicio de energía eléctrica.(**Ibíd.**)

Se plantea que la situación higiénica sanitaria depende de los hábitos y costumbres de la población de igual manera las condiciones climatológicas como la infraestructura y los bajos ingresos económicos. (**Desarrollo humano P. 77**)

Según los datos del ministerio de salud, en 1980 el 24% de la población total del país no satisfacía por completo el servicio de la salud. El 65% restante la recibía con limitaciones a muy altos costos el presupuesto de salud es cortado anualmente.

El recorte del presupuesto de salud obliga a los hospitales y policlínica a operar en pésimas condiciones. El único

servicio de salud. El deterioro de estos servicios y sobre todo la mala distribución geográfica y social, reduce aun más la posibilidad de atención incluso los casos de urgencia. Además excluyen el servicio de salud para los pobladores. (**Basa, Charnes, Fabián, Georgeff, Eugenia, Janicc y Karl 1998 p. 37**)

El acceso a medicamentos para los pobres, calidad de servicios, deficiencias en rectoría del MINSA.

La riqueza de información y experiencias recolectada es fundamental como insumo para quienes sean responsables de promulgar y ejecutar la política de salud del nuevo gobierno. Las dificultades de sintetizar son monumentales, pero en un esfuerzo de dar a conocer los principales problemas y soluciones que percibe la ciudadanía se resumen algunas ideas concretas para atender las aspiraciones y necesidades más sentidas de la ciudadanía es la escasez de medicamentos dentro, de las unidad de salud en donde la población tienen que asumir los costos de los medicamentos, Se sugiere al gobierno enfrentar el problema más sentido por la población como es la dificultad de acceso económico a medicamentos por parte de los grupos vulnerables y, a partir de la solución de este problema, mejorar la calidad del servicio de salud y el trato que se brinda en los servicios públicos de salud.

La solidaridad demostrada por la población al identificarse con los grupos más vulnerables de la sociedad fue sorprendente. La mayoría de ciudadanos consultados aboga porque esos grupos reciban un mejor servicio de

salud y que se logre el cumplimiento del mandato constitucional de garantizarle a esos sectores una atención gratuita, pero también digna, completa y de calidad.

Que se logre esta aspiración ciudadana en un país pobre es un gran reto para el nuevo gobierno, y esto fue comprendido por ciudadanos participantes en esta consulta.

Ideas como la participación del sector privado en la prestación de servicios de salud, el uso de medicamentos genéricos, y estrategias para el mejoramiento de la calidad, están consideradas en esta propuesta. **(Dr. Rojas ZI ICAS-Nic)**

Sistema que cubre una parte del sector urbano proporcionando agua de mala calidad y que no reciben ningún tipo de tratamiento, es servicio esporádico teniendo acceso la población al servicio dos días a la semana, siendo a un más crítico en los meses de verano, de acuerdo al análisis practicado en la reserva de la presa se comprobaron mas de 1600 poliformes fecales por litros cúbicos **(Ruiz Saúl 2005. P. 14)**

En Nicaragua la escolaridad, es de 4,6 años, y la tasa de analfabetismo de personas con 10 años es de 18.% de la población entre 15y 45 años , 36% no posee educación primaria completa personas, los cuales para todos los efectos practican la fuerza física para ganarse la vida además, el 71.5% de la población en 18 años y 45 años no poseen secundaria completa. En Nicaragua, solo el 3.2 de la población económicamente activa la alcanza la educación técnica, y un 4.7% de la PEA logra la

educación universitaria en el país existe todavía rasgo de una cultura jerárquica de desconfianza síntomas de un bajo capital social. Casi la mitad de los hogares en el país viven en situaciones de pobreza. La pobreza afecta a un 15% del total de los hogares en el país las condiciones señaladas anteriormente no permite a estas familias invertir recurso para la educación de sus hijos. Los niveles de pobreza están asociados directamente a los años promedios de educación de las persona. **(Informe de educación básica y media p.13)**

En Nicaragua costo de educación por alumno en el 2003 para cada programa educativo es el siguiente \$ 68 dólares para la educación primaria \$ 44 dólares para la secundaria \$ 11 dólares para preescolar en educación técnica el costo anual por alumno es de \$12,760 en educación técnico y el 29% de los estudiantes logran terminar su sexto grado y en educación el 48 de los estudiantes llegan a finalizar su quinto año. **(Brenda Maria p.19) plan nacional de educación**

Entre 1980 y 1989 en la educación se dieron un debilitamiento los gastos en ese rubro, según estudio del informe del desarrollo humano de Nicaragua (2000) a fines de la década anterior en Nicaragua ascendía al 34% el porcentaje de personas que no asistían a la escuela. El indicador analfabetismo se presenta como el mas alto en la región centroamericana en 1980 se estimaba el 44.2% mientras que en 1990 era de 44.9%.

Estos segmentos se ubican en áreas rurales, las que a la fecha ofrecen menor cantidad y calidad de servicio, no cuentan con adecuada vías de accesos y comunicación. En América, Guatemala tiene la tasa de alfabetismo mas alta, para 1992 el 60% de las mujeres son analfabetas

comparada con el 42% de los hombres algunos datos alarmantes indican que el analfabetismo se encuentran entre el 80 y 90 % en regiones predominantes hay una evidencia de correlación directa entre el analfabetismo y la pobreza. En atención de algunos indicadores por género se tiene que hacia 1992 más de la mitad de niñas entre 7 y 14 años de edad no asistían a la escuela. En comparación con varones que menos de la mitad no asistían a la escuela, en relativo a la deserción “según datos del ministerio de educación la deserción escolar es mucho mayor que en las mujeres que en los varones, los índices mas elevados se encuentran en las mujeres rurales que inscriben mas niños que niñas y, desertan y repiten más niñas que niños. En Bogotá el 20 de cada 100 niños en edad de ingresar a la escuela primaria se quedan sin cupos solo el 30 de cada 100 que terminan la primaria logran concluir el bachillerato. La permanencia la repetición reintegrada y la deserción escolar son sumamente altas, especialmente en las mujeres. Esto conlleva a un mayor problema para las mujeres que no pueden ir a trabajar y deben pagar quien cuide los hijos, reduciendo aun mas sus ingresos o tienen que dejarlos solos. **(Reyes Paulina citado por Hernández, 2004 P. 13)**

La educación es un derecho humano fundamental. El estado tiene el deber indeclinable de garantizar igualdad de oportunidades de acceso y promoción para todos /as, tal como lo establece la constitución política de Nicaragua.

La educación es indispensable para el desarrollo de un país o sociedad **(Arosteguí Sánchez p. 24 1997)**

La educación se suministra principalmente en las instituciones formales y especializadas llamadas escuelas la palabra formal es el termino clave las escuelas

elementales, de secundaria y las universidades son organizaciones formales que desempeñan funciones de socialización. Los estadounidenses sienten que la educación abre oportunidades y permite que los individuos avancen en la sociedad de acuerdo a sus capacidades. **(Ibíd. P. 67)**

El informe de Desarrollo humano de Nicaragua de 2000 argumenta que la clave del desarrollo es la educación. La educación permite a las personas cultivar sus capacidades y en la medida en que estas se potencian, se amplían el sentido crítico y analítico y propositivo: “la educación entonces, abre oportunidades, permite opciones, que son la síntesis, la esencia del desarrollo humano”. **(Desarrollo Humano P. 70 71)**

Así mismo, la educación primaria y secundaria está en un proceso de reformulación y adecuación a la realidad multicultural e intercultural de la población costeña a través del Sistema Educativo Autonómico Regional, constitutivo del sistema educativo nacional.

La educación primaria progresó en las regiones autónomas cuadruplicándose, mientras el promedio nacional no llegó a duplicarse. Los avances en la educación secundaria han sido modestos aunque se observó un crecimiento mayor al promedio nacional en la matrícula inicial. **(Ibid P. 72)**

En 1991 la matrícula inicial de educación primaria en la RAAN y la RAAS representaban juntas apenas el cinco por ciento de la matrícula total del país. **(Ibíd P. 73)**

Los beneficios sociales de las familias de los barrios según el Arto 29 Se prohíbe estipular en el contrato que

no se pagaran las prestaciones sociales el derecho de las prestaciones sociales es irrenunciable. **(Código laboral p. 159)**

Arto 76: Todo trabajador tiene derecho a disfrutar de 15 de descanso continuo y remunerado en concepto de vacaciones por cada 6 meses. **(Ibíd. p31)**

Arto. 93 todo trabajador tiene derecho a que su empleador le pague un mes de salario adicional después del año de trabajo continuo o a la parte proporcional que corresponda al periodo del tiempo de trabajo **(Ibíd. .p35)**

IV. METODOLOGÍA

Ubicación del Estudio.

El presente estudio se realizó en la zona Urbana del Municipio de Siuna, RAAN en el año 2005. Siuna es considerado el municipio más grande de la región autónoma de la costa Caribe Nicaragüense, posee una superficie territorial de 3.576km con una densidad poblacional aproximadamente 62,976. **(IREMADES)**

Tipo de Estudio:

El tipo de estudio es cualitativo- cuantitativo prospectivo se realizó en los barrios Pedro Joaquín Chamorro sector número 3 Y Carlos Fonseca, es de carácter cuanti-cualitativo prospectivo.

Universo.

El universo de estudio está constituido por 155 familias del barrio Pedro Joaquín Chamorro Sector número 3 y 180 del Barrio Carlos Fonseca

Muestra.

Para la muestra se seleccionó el 20% de los habitantes del Barrio Pedro Joaquín Chamorro y un 20% de los habitantes del barrio Carlos Fonseca,

Unidad de análisis.

Las familias de los barrios y sus viviendas

Unidad de observación

A las familias de los barrios Pedro Joaquín Chamorro y Carlos Fonseca del Municipio de Siuna.

Variables:

Principales actividades que generan ingresos a las familias

Ingresos mensuales

Egresos mensuales

Nivel de educación de los encuestados

Acceso a la salud

Servicios básicos

Condiciones de las viviendas.

Agua

Energía

Salud

Criterio de Selección:

El criterio fue por conveniencia, ya que facilita el trabajo por la cercanía del lugar, y por el fácil acceso de recopilar la información necesaria.

Técnicas e instrumento

Para recolectar la información se aplicó la técnica de entrevista, observación directa a las familias seleccionadas.

Procesamiento de datos.

Para procesar la información se utilizó el programa de Microsoft Word Excel y métodos de los palotes.

Análisis de datos:

Consulta de fuentes secundarias y análisis de las variables de estudio.

Trabajo de campo:

Se llevo cabo en tres fases

En la primera fase se realizo una visita en los dos barrios a estudiar para hacer contacto con las personas para obtener la información de forma confiable y segura

En la segunda fase visitamos nuevamente los barrios para aplicar las técnicas seleccionadas para obtener la información de las familias que fueron los informantes del estudio.

La tercera fase se proceso la información en forma manual para luego analizar las variables del estudio y redactar el informe final.

Tabla de operacionalización de las variables.

OBJETIVOS	HIPÓTESIS	VARIABLES	INDICADORES	FUENTES	TÉCNICAS
<p>Identificar las principales actividades que generan ingresos a las familias.</p> <p>Determinar los ingresos y egresos</p>	<p>Los habitantes de los barrios Pedro Joaquín Chamorro sector 3 y Carlos Fonseca, no satisfacen todas sus necesidades básicas por el bajo ingreso que ellos perciben.</p>	<p>Principales actividades que generan Ingresos</p> <p>Ingresos mensuales</p> <p>Egresos mensuales</p>	<p>Ocupación actual</p> <p>Ingresos adicionales : Comercio Agricultura</p> <p>Escala salarial</p> <p>Porcentaje de ingreso mensual</p> <p>% de egreso mensual</p> <p>Aportan mas ingreso hombre mujer</p> <p>Gastos en canasta básica de alimentación</p> <p>Pago de energía eléctrica.</p> <p>Gasto de educación</p>	<p>Miembros de las familias</p>	<p>-Entrevista</p> <p>Observación directa</p>

			Gasto de salud.		
Describir las condiciones de vida de las familias.	Las condiciones de vida del barrio Pedro Joaquín Chamorro es mejor que la del Carlos Fonseca debido a la actividad económica que ellos desempeñan	Condiciones de las Viviendas Servicios básicos Acceso a la Salud Nivel de educación de los encuestados	Viviendas Pared de madera Pared de cemento Techo de zinc Techo de paja Piso de cemento Piso de madera Piso de suelo Agua potable Energía eléctrica Salud Nivel de escolaridad de las familias Analfabeta Primaria básica Primaria incompleta Secundaria Técnico básico Técnico superior Profesional Hospitalario Medicamentos Beneficios sociales de seguro.	Miembros de las familias	- Entrevista - Observación directa

V. RESULTADOS Y DISCUSIO:

Las principales actividades que generan ingresos a las familias de los Pedro Joaquín Chamorro sector III y Carlos Fonseca.

Actividades que genera ingreso a las familias de los Barrios Pedro Joaquín Chamorro sector III y Carlos Fonseca.

Cuadro No. 1

Barrio Pedro Joaquín Chamorro			Carlos Fonseca		
Actividades principales	Cantidad de personas	%	Actividades principales	Cantidades de personas	%
Trabajos institucionales	5	16.12	Construcción	3	8
Agricultores	8	26	Ganadero	3	8
comerciante	10	32	Guiriseros	6	17
Guiriseros	1	3.22	Agricultura	8	22
Costurera	1	3.22	Tortillería y cajetas	6	17
Domestica	1	3.22		10	28
Motosierrista	1	3.22	Institución.		
Ebanistería	1	3.22			
Mecánico	1	3.22			
Celador	1	3.22			
Total	31	100%		36	100%

Ver anexo 1

El cuadro.1 refleja las actividades que realizan las familias del Barrio Pedro Joaquín Chamorro donde podemos destacar que la mayor parte de estas familias en estudio depende de los sectores siguientes: actividad comercial, la agricultura y trabajos institucionales. En el barrio Carlos Fonseca las principales actividades son los trabajos institucionales, agricultura, la minería artesanal y trabajos independientes.

El municipio de Siuna se ha caracterizado por ser una zona agropecuaria y comercial, siendo una de las alternativas de empleo para poder subsistir dado que en dicho municipio las tasas de desempleo son masivas, por la falta de empresas inversionistas y abandono de parte de las autoridades competentes tanto nacionales como locales no han demostrado interese en promover el desarrollo socioeconómico del municipio.

Esto coincide con lo plasmado por **José Calderón** quien argumenta que entre las principales actividades económicas de la región se destaca en mayor porcentaje la agricultura, ganadería y el comercio. La minería era una de las importantes generadoras de ingreso de la región pero esta actividad bajo considerablemente por el cierre de las compañías extractoras de minerales.

El cuadro numero 2 representan las Actividades complementarias que realizan las familias de ambos barrios.

PEDRO JOAQUÍN CHAMORRO				CARLOS FONSECA			
TIPO DE ACTIVIDAD	CANT	%	MONTO RECIBIDO	TIPO DE ACTIVIDAD	CANT	%	MONTO RECIBIDO
Carpintero	4	19	400	Carpintero	3	14	240
Venta de cosmético	2		300	Conductor	2		200
No realizan ninguna actividad	25	81	0	No realizan ninguna actividad	31	86	
Total	31	100	700		36		440

Ver anexo 1

El cuadro No. 2 representan las actividades complementarias que realizan las familias para contribuir a su economía familiar. Las familias del Barrio Pedro Joaquín Chamorro el 19% generan ingresos adicionales que provienen de las actividades tales como: carpintería, venta de cosméticos. El 14% de los miembros que integran las familias del barrio Carlos Fonseca sus ingresos adicionales corresponden de actividades como: carpintería y conductores del volante para un monto total de C\$440.00 córdobas netos.

Con los hallazgos de estos resultados se encontró que algunas de las familias encuestadas además de ser asalariados por trabajar en instituciones tienen otros

ingresos por realizar actividades fuera de sus horas laborales. Dado la situación socioeconómica que atraviesan las familias de estos barrios ellos tienen que buscar otras estrategias de trabajos para complementar los ingresos del hogar, ya que el valor de la canasta básica se encuentra por debajo de los salarios INDES **2005**, lo cual señala que la población Nicaragüense tiene que trabajar en los diferentes mercados de trabajo para poder obtener ingresos adicionales ya que los salarios del país están por debajo de la canasta básica.

II .Determinar los ingreso y egreso de las familias.

La escala salarial de estos barrios está determinada de la siguiente manera

En el barrio Pedro Joaquín Chamorro la escala salarial es de 500. 00 a 1,000. 00 se encuentran 10% de las familias; el 14% de las familias devengan de 1,000 a 2,000. El 28% de las familias devengan un salario de 2,000 a 3,000, un 22% de 3,000.00 sa 4,000, de 4,000 a 5,000 el 16%, de 5,000 a 6,000 el 5%, de 6,000 a 7,000 el 2%, de 7,000 a 8,000 el 3%.

En el barrio Carlos Fonseca la escala salarial es de 500.00 a 1,000.00 un 30% , de 1,000 a 2,000 el 55%, de 2,000 a 3,000 el 8%, de 3,000 a 4,000 el 6%.

La escala salarial de las familias dependen de trabajos por cuenta propia y trabajos institucionales en el cual la mayoría de ellos el salario mínimo es de 500 y el salario máximo de C\$8,000 córdobas y solo un 3% perciben más

de 8000 córdobas. La escala salarial de las familias ocupadas de estos Barrios es semejante a los salarios que perciben el resto de las familias Nicaragüenses en donde el 56% de la población percibió menos de 1000 córdobas y la población ocupada se ubica en la escala de 1000 a 2000 córdobas. Uno de los factores de ingreso de cada barrio es el nivel de escolaridad o estudios alcanzados en las familias de ambos barrios.

Esto coincide con el informe del PNUD, dice que en el año 2000 del primer semestre la población económicamente activa ocupada percibió menos de 1000 córdobas de ingresos mensual por concepto de ingreso por salario o como trabajadores por cuenta propia, un

Ingreso Promedio Mensual de las familias de los Barrios Pedro J. Chamorro y Carlos Fonseca

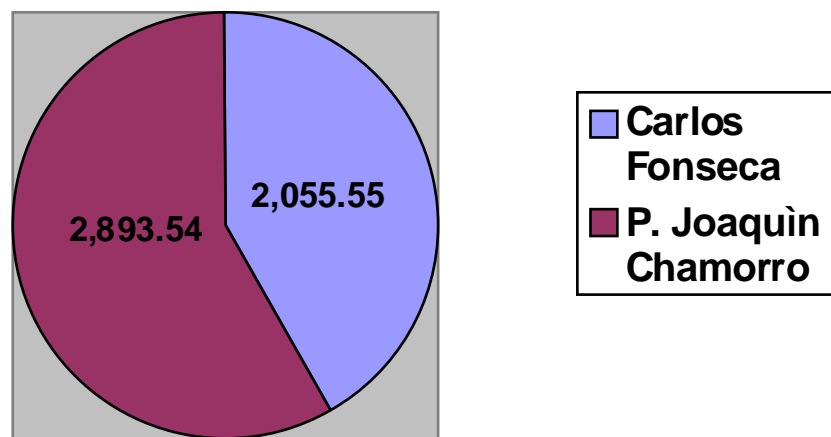

27% de la población se ubica en la escala de 1000 a 200 córdobas y solo el 17% recibe más de 200 córdobas. (ver anexo 4)

Grafico 1. Ingresos promedio de ambos barrios

La grafica 1 representa la cantidad de ingresos que perciben las familias del Barrio Pedro Joaquín Chamorro

sector 3 y el Barrio Carlos Fonseca. Las familias del barrio Pedro J. Chamorro el ingreso promedio mensual oscila entre 2,893.54 córdobas con un ingreso per cápita de 684.73 córdobas. El 72% manifestó que ajustan con la cantidad de ingreso mensual que perciben. Un 28% considera suficientes sus ingresos. Las familias del barrio Carlos Fonseca el ingreso promedio es de 2,055.55 córdobas con un ingreso per cápita de 468.35 córdobas. El 53% dijo que consideran suficientes sus ingresos y un 47% consideran que sus ingresos mensuales no cubren todas sus necesidades básicas, y por tanto tienen que solicitar créditos en las diferentes pulperías del municipio de Siuna y de los 53 productos que conforma la canasta básica solo logran comprar de 13 a 14 productos.

La diferencia de ingresos de las familias del barrio Pedro Joaquín Chamorro se debe a la actividad económica que ellos realizan, en donde la actividad comercial es una de las mayores generadoras de ingresos, por tanto en su mayoría logran cubrir sus necesidades básicas. En cambio las familias del barrio Carlos Fonseca las actividades que ellos desempeñan generan ingresos mínimos, siendo un ingreso de subsistencia, el cual no logra suplir todas las necesidades cotidianas del hogar.

Estos resultados señalan que las familias de menores ingresos les es difícil poder adquirir la canasta básica porque de los 53 productos que conforma la canasta básica solo compran de 13 a 14 productos, quedando 39 productos sin adquirir, debido, a que el ingreso promedio que perciben estas familias esta por debajo de la canasta básica, este problema no solo lo viven las familias de

estos barrios sino que también todas las familias Nicaragüenses que dependen de un ingreso mínimo **Esto no coincide con el informe del PNUD** porque sus ingresos adquiridos no cubren el valor total de la canasta básica por tal razón la economía de estas familias no es auto sostenible .por tal razón no es consiguiente con lo plasmado por el autor ante descrito, en donde argumenta que los ingresos de las familias Nicaragüense pueden financiar el costo de la canasta básica, sin embargo, debido a que el ingreso dependen del salario mínimo, pero esto a su vez esta por debajo de canasta básica de las familias,

Ver anexo 3

Cuadro. 3 representa el porcentaje de jefes de familias que aportan más ingresos en sus hogares.

Pedro Joaquín Chamorro				Carlos Fonseca			
Jefaturas de las familias	F	M	%	Jefatura de las familias	F	M	%
Jefa	4		23	Jefa	12		23
Jefe		27	77	Jefe		24	77
Total		31	100			36	100

El presente cuadro refleja la cantidad de ingresos que aportan los Jefes de familias del barrio Pedro Joaquín Chamorro sector numero 3 y Carlos Fonseca. Las jefas de familias del barrio Carlos Fonseca aportan mayores ingresos que las jefas del barrio Pedro Joaquín Chamorro debido que ellas tienen un mayor nivel de educación que les permite mayores oportunidades de desempeñar cualquier tipo de labor que les oferten, además se encontró que los jefes de familias son los que aportan mayores ingresos que las jefas. **Esto coincide con lo establecido por Mudar** quien dice que los ingresos masculinos son mayores que los ingresos femeninos en las mismas ocupaciones, y la participación femenina durante los últimos años fue posible percibir el salario mucho más bajo que el de los hombres.

Grafica No.2

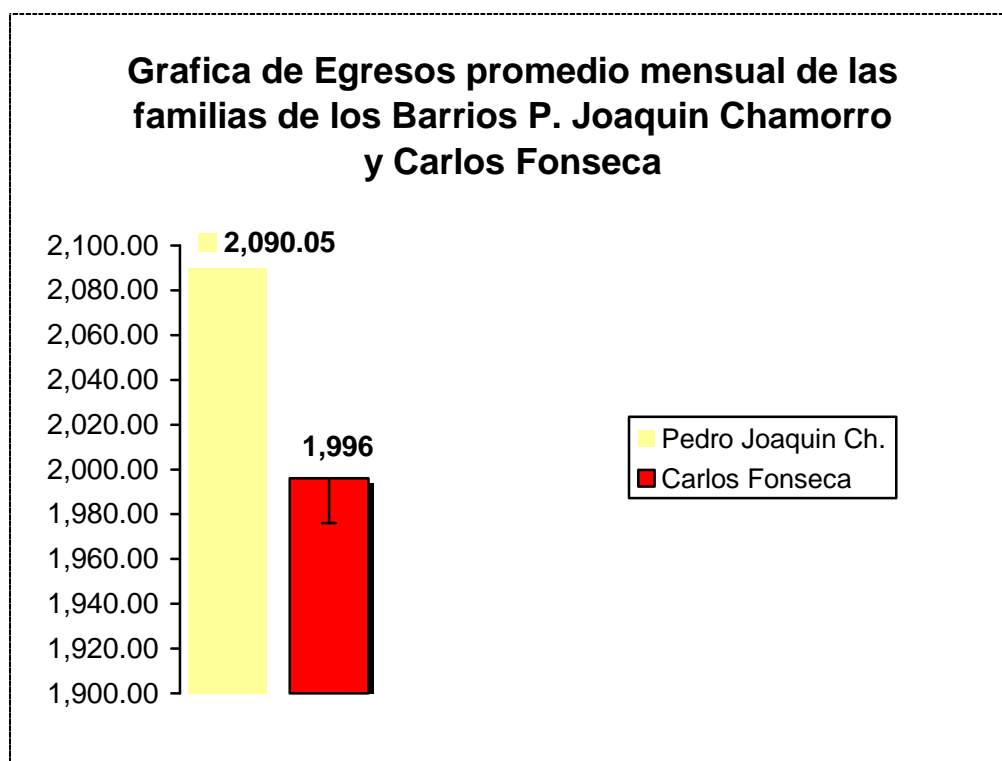

Ver anexo 3 y 4

La grafica. 2 muestra los egresos mensuales que sufragan las familias en sus necesidades básicas. Las familias del barrio Pedro J. Chamorro sector 3 mensualmente obtienen un egreso de 2,090.05 córdobas distribuidos en canasta básica, salud, educación, energía eléctrica, televisión, teléfono. Los egresos mensuales del barrio Carlos Fonseca es de 1,996 córdobas, estos egresos corresponden a las mismas necesidades básicas descritas.

La diferencia de egreso que presentan las familias de estos barrios dependen de la posición económica que poseen cada uno de ellos ya que por regla general se sabe que entre mayor ingreso mayor es el egreso. La desigualdad de egreso no se da solo en estas familias; esta realidad sucede en todos los estratos sociales de las familias nicaragüenses. **Esto coincide con el informe del PENUD** que dice que en los ingresos mensuales de las familias nicaragüenses existe una desigualdad debido a las clases sociales principalmente en las familias de bajos recursos económicos.

Vivienda

El 81% de las viviendas de las familias del barrio Pedro Joaquín Chamorro el material principal esta compuesto con paredes de madera, piso de cemento (minifalta) techo de zinc, el 19% de las viviendas son construidas de madera por igual. En el Barrio Carlos Fonseca difiere porque el 72% de las viviendas son construidas de madera por completo y un 28% de las viviendas están construidas con bloque y paredes de madera las casa s delas familias son propias, además están en buen estado. Los cuartos están asignados de uno a más personas en cada cuarto.

Las familias de estos barrios cuentan con su propia viviendas presentando condiciones optimas para habitar en ella, pero en la actualidad predomina mas las viviendas construidas de madera y por tanto se puede afirmar que estas son una de las familias mas pobres del Barrio. Porque no tienen la capacidad disponible para construir

sus viviendas con cemento. **Esto coincide con Manuel Martínez** dice que las casas en el municipio de Siuna están construidas con base de madera y pare de madera y cemento y a pesar que es un municipio con bajos niveles de pobreza las viviendas están en buen estado para habitar en ellas.

Grafica No. 3 Tipo de agua de consumo en ambos barrios

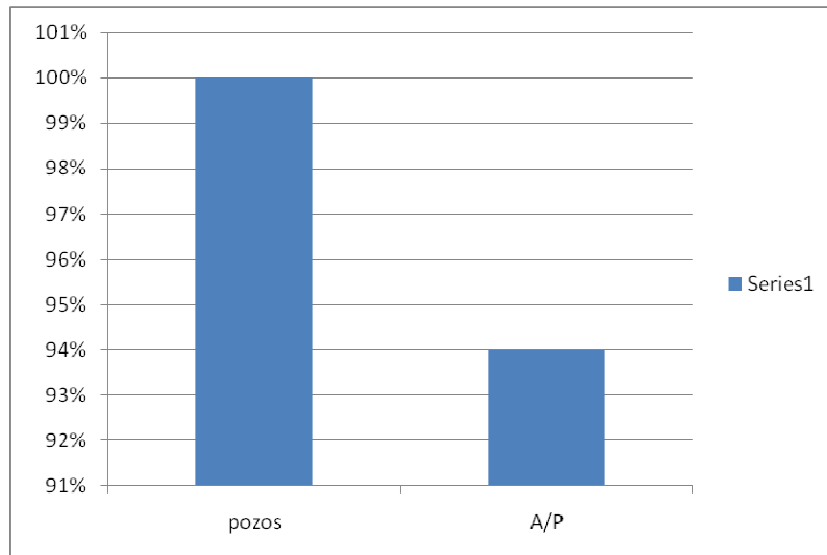

La grafica representa el porcentaje total del tipo de consumo de agua de las familias, en donde el 100% de las familias del Barrio Pedro J. Chamorro consume agua de pozo que se encuentran instaladas en el patio de sus viviendas. El en el Barrio Carlos Fonseca el 94% de las familias consumen agua potable que proviene por tuberías de la presa Campo 1, y un 6% consumen agua de pozo siendo no de calidad.

Según estos datos las familias no consumen agua de calidad debido a que no tienen acceso a un sistema de agua potable que sea tratada con todas las medidas adecuadas para el consumo humano, dado que solamente en las cabeceras regionales y algunas municipales tienen sistema de agua por tubería, pero esta no es de calidad ya que las mayorías de las redes no cuentan con plantas de cloración. **Esto coincide con el informe de desarrollo humano 2005** dice que solo las cabeceras regionales y Municipales tienen acceso al servicio de agua potable siendo esta no de calidad.

Energía Eléctrica

El 84% de las familias del Barrio Pedro Joaquin Chamorro reciben el servicio de energía eléctrica, los tipos de iluminación que utilizan son: bujía, lámpara, candela. Y un 16% de estas familias no cuentan con energía eléctrica. El barrio Carlos Fonseca el 81% de las familias tienen servicio de energía eléctrica y un 19% no cuentan con energía eléctrica. Las familias que tienen el servicio de energía eléctrica manifestaron que la empresa ENEL no brinda un servicio satisfactorio, dado que no garantiza la seguridad de sus electrodomésticos.

La mayor parte de estas familias tienen el privilegio de recibir el servicio de energía eléctrica que suministra la empresa ENEL, pero a pesar que la energía es uno de los recursos mas importantes, en estos Barrios existen familias que son excluidas de ese derecho porque no tienen la capacidad de pagar la mensualidad de consumo de energía por es razón tienen que alumbrar sus

viviendas con candil y candelas. Esto se relaciona con lo abordado por **Faraday** quien dice que uno de los recursos mas importantes con que cuenta la humanidad para su desarrollo es la energía eléctrica, Y sin embargo hay hogares que no tienen ese servicio por la carencia de ingreso ellos no pueden cubrir la mensualidad la tarifa de pago, además refleja que un 90% de las viviendas urbanas del pacifico tienen energía eléctrica y un 8% hacen uso de gas Kerosén o candil.

Servicios higiénicos

En el barrio Pedro Joaquín Chamorro, los habitantes en su mayoría utilizan letrinas, para realizar sus necesidades fisiológicas, así lo expreso un 90% de los pobladores que fueron seleccionados para la muestra realizada en este estudio en menor escala utilizan inodoros internos con un 10% de los pobladores que fueron entrevistados.

En el barrio Carlos Fonseca, el uso de letrinas se incrementa en los pobladores al obtener como resultado que el 92% de los habitantes utilizan letrinas, aumentando de esta manera el porcentaje del uso de este medio y disminuyendo al 8% el uso de inodoros internos como medio para realizar sus necesidades fisiológicas.

El alto porcentaje en el uso de letrinas en los pobladores, de los barrios Pedro Joaquín Chamorro y Carlos Fonseca se debe principalmente ala cultura que poseen los habitantes de la Costa Atlántica, especialmente el triangulo minero, territorio donde se encuentran ubicados los barrios en estudio. Cabe mencionar que otro factor

muy influyente son los bajos ingresos económicos que perciben las familias en estos barrios, que los limita a buscar un medio mas económico que solvente la necesidad de servicios sanitarios en sus viviendas. Esto coincide con lo planteado por desarrollo humano quien argumenta que la situación higiénica sanitaria depende de los hábitos y costumbres de la población de igual manera las condiciones climatológicas como la infraestructura y los bajos ingresos económicos.

Salud

El 51% de las familias encuestadas del barrio Pedro Joaquín Chamorro manifestó que cuando acuden al hospital cuando se enferman y un 39% expreso que reciben atención medica en la clínicas privadas que existen en el municipio, el% omitieron no enfermarse. El 58% de las familias del barrio Carlos Fonseca dijo que cuando se enferman van al centro de salud Carlos Centenos y un 17% dijo que prefieren recibir atención medica en las clínicas privadas y un 22% afirmaron que cuando se tienen problemas de salud a veces van a la clínica o al hospital, aunque argumentaron que solo reciben las recetas para que las comprenden en diferentes clínicas del municipio. Las familias entrevistadas en ambos barrios opinaron que no hacen uso de medicinas tradicionales.

Las familias tienen acceso al servicio de salud, beneficiándose en algunos servicios que brinda el hospital pero existe una limitante que afecta a estas familias es la escasez de medicamento que existe dentro de esta

unidad de salud. Este problema de medicamento actualmente se presenta en todas las unidades de del sector público de salud siendo afectados todas las familias de bajos recursos económico de la población de Nicaragua. **Esto es consiguiente con lo que dice el Dr. ZIL Rojas** destaca que los principales problema que percibe la ciudadanía es la escasez de medicamento dentro de las unidades de salud en el cual la población tiene que asumir los costos de los medicamentos y sugiere que el gobierno resuelva el problema mas sentido por la población como es la dificultad de acceso de medicamento por parte de los grupos mas vulnerables.

Nivel académico de los jefes y jefas en ambas familias

El 20% de las jefas entrevistadas del barrio Pedro Joaquín Chamorro el grado académico es de primaria incompleta, un 13% su nivel académico es de secundaria incompleta y un 39% de los jefes poseen la primaria incompleta, un 32% tiene la secundaria incompleta, mientras que un 6% es analfabeta. El 9% de las jefas del barrio Carlos Fonseca posee la primaria completa. Un 24% posee la secundaria. Un 30% de los jefes su grado académico es de primaria incompleta y un 17% de los jefes tiene la secundaria incompleta, un 8% son profesional un 11% es analfabeta.

El bajo nivel de escolaridad de los responsables de familias se debe a que en años anteriores había menos acceso a la educación, poco interés de los padres de familias, incidencia de los patrones culturales, bajos ingresos.

Cabe señalar que los gobiernos anteriores no priorizaban el sector educativo a pesar de ser una herramienta principal para el desarrollo socioeconómico del país. Generalmente las familias comprendidas entre 15 años a 60 años no finalizaron la primaria y secundaria es coincidente con el informe 2001 sobre la educación básica dice que la población entre 15 y 45 años el 36.8% no posee educación primaria completa y un 71.5 % de la población entre 18 y 45 años no posee educación secundaria y un 47% de la población económicamente activa logra la educación universitaria, el costo por alumno en primaria es de 68 dólares para la educación secundaria 44 dólares.

Nivel académico de los hijos en ambos barrios

El nivel académico de los hijos de las familias del barrio Pedro Joaquín Chamorro el 35% su grado académico es de primer grado a tercero, un 45% su nivel académico va de cuarto grado a sexto. El 16% su nivel académico va de primer año a tercero, el 23 estudia el cuarto año y quinto año. Los hijos de las familias del barrio Carlos Fonseca un 77% posee la primaria incompleta, un 35% tiene la secundaria incompleta.

Con los hallazgos de los resultados se encontró que en la actualidad los hijos en ambas familias tienen acceso a la educación, por tal razón ellos tienen más prioridades de mejorar su calidad de vida, la educación ayuda a las personas a alcanzar mayores oportunidades de empleo.

Esto se relaciona con lo que establece el informe de desarrollo humano del 2000 argumento que la clave del desarrollo es la educación. La educación permite a las personas cultivar sus capacidades y en la medida que estas se potencian, se amplían el sentido, entonces abre oportunidades.

Beneficios sociales de las familias que trabajan en institución.

Las familias de Barrió Pedro Joaquín Chamorro sector III. El 16% colaboran en instituciones. El 12% de las familias del Barrio Carlos Fonseca trabajan en instituciones. Ellos manifestaron que reciben todas sus prestaciones sociales tales como vacaciones, aguinaldo, seguro subsidió, descanso en los días feriados.

Estos resultados reflejan que las familias gozan de todos los derecho que establece el código laboral y por tanto toda persona que no puede renunciar a sus prestaciones sociales ya que estas son irrenunciables porque es una ley que rige a todas las instituciones privadas y publica. **Esto es consiguiente con el código labora del trabajo** Arto. 29 dice que se prohíbe estipular en el contrato que no se pagaran las prestaciones sociales el derecho a las prestaciones sociales es irrenunciables.

VI. CONCLUSIONES:

☞ La economía familiar de las familias en ambos barrios es afectada por el desempleo masivo que existe dentro del municipio de Siuna, ya que no hay fuentes de empleo.

☞ Las principales fuentes de ingresos de las familias del Barrio Pedro Joaquín Chamorro son el comercio, Agricultura, Empleo en organizaciones e Instituciones.

☞ Las actividades que generan ingresos a las familias del Barrio Carlos Fonseca provienen de empleos permanentes en organizaciones e instituciones y por cuenta propia.

☞ El ingreso promedio mensual de las familias del Barrio Pedro Joaquín Chamorro es de 2,893.54 córdobas. Con un ingreso per cápita de 684.84 córdobas. En el Barrio Carlos Fonseca el ingreso promedio es de 2,055.55 córdobas con un ingreso per cápita de 468.35 córdobas, debido al bajo ingreso que perciben estas familias los limita a satisfacer todas sus necesidades básicas obligándolos a solicitar crédito en las diferentes pulperías del municipio para poder complementar los productos básicos de autoconsumo.

☞ Los egresos del Barrio Pedro J. Chamorro es de 2,090.05 córdobas y en el barrio Carlos Fonseca es de 1,996.00 córdobas.

☞ Las condiciones de vida del Barrio Pedro J. Chamorro son mejores que las del Barrio Carlos Fonseca debido a que tiene un ingreso per cápita superior, por lo tanto tiene más accesibilidad de satisfacer los servicios básicos que contempla el informe de desarrollo humano. A pesar que el municipio está calificado como pobreza extrema.

VII. RECOMENDACIONES

Se recomienda a las familias que tienen un bajo ingreso económico que soliciten ayuda al gobierno Municipal para que incluyan en su planificación de proyectos, de desarrollo comunitario que generen empleo y fuentes de ingresos dignos.

Que las familias de estos Barrios lleven el control de los egresos mensuales para que mejoren su administración domestica y de esa forma inviertan sus ingresos en las necesidades más necesarias y además incentivarlas al ahorro.

Los habitantes de los barrios Pedro Joaquín Chamorro y Carlos Fonseca se organicen para hacer un programa de proyectos de inversión municipal multianual, (proyectos de inversión social, instalación de agua potable, alcantarillado sanitario, escuelas, institutos, centros técnicos, área de recreación), para que la alcaldía, gobierno central y organismos internacionales (ONG's) lleven el programa en coordinación de desarrollo

IX. Lista de Referencias

Carlos Calderón WWW. Monografía. con trabajos 14 la colorada, diccionario de economía. Greco P 12

Samuelson libro de principios de economía p. 229

Desarrollo humano (2005) p.756

Informe del PNUD WWW. P.nd.org

Roberto Lacayo <http://les.wikia.com/wiki/ingreso> Klinger Bernardo pobreza el drama cotidiano la clave para una gerencia social eficiente primera edicion P. 13,37

Informe del PNUD [www. P.nud.org.ni](http://www.pnud.org.ni)

Serrano Alejandro Caldera prensa de Nicaragua. Miércoles 15 de septiembre.

Hernández Murguadaya (1993) mujeres indígena de ayer y hoy.

Basaian mujeres crisis y movimiento P. 35, 37 Charnes, Fab

Mudar mujeres por el desarrollo alternativas ediciones de las mujeres P. 30.

Espinoza Masis modulo de contabilidad P. 15
Alemana Pastora [htt.www. Economía. Com](http://www.economia.com)

Gerado Rivas. www.oeg/de.pts.cold.publis Espanis

Rojas Manuel *www el mundo su dinero Cambur Esquire* (1999)
P. 12

Martínez Manuel *diagnostico comunitario* (2004), del municipio de Siuna ministerio de salud.

Pérez Carlos www.luneta a. P. org.

José Ignacio *www sonnic. org.ni documento situación pobreza*

Centeno Ay Herrera V.(2001). *La situación socioeconómico de las mujeres en las comunidades de hormiguero y Wany, municipio de Siuna 1er semestre 2000*Nicaragua universidad URACCCAN p.8)

Martínez A (2002) P. 48.Lorena *valoración del servicio de energía eléctrico brindado por la empresa ENEL en el municipio de Siuna, 2004* Nicaragua universidad URACCCAN .

Dr Rojas Incas Nicaragua.
www.minsa.gob.ni/noticias/2005/feb/logros200

Ruiz Saúl (2005) *diagnostico comunitario del Municipio de Siuna. Informe de educación básica y media* P.13)

Código laboral. P. 31, 35

Reyes Paulina (2004) situación socioeconómico de las mujeres en las comunidades de cooperna y san Pablo la gasolina del Municipio de Siuna, 2004. Nicaragua universidad URACCAAN.

ANEXOS

Anexo. 1

Ingreso mensual por actividad que realizan las familias del Barrio Pedro Joaquín Chamorro.

Descripción	Ingreso Mensual
comerciante	52,000.00
agricultura	15,600.00
institución	9,100.00
mecánico	7,760.00
domestica	1,000.00
guiriseros	900.00
motosierista	600.00
ebanistería	500.00
Ingreso adicional	440.00
Gran monto total	89,700

Ingreso mensual por actividad que realizan las familias del barrio Carlos Fonseca

Descripción	Ingreso mensual
institución	38,000.00
Ganadero	12,115.50
Construcción	8,115.50
Agricultura	8,200.00
Guiriseros	3,700.00
Venta de tortilla	2,450.00
Ingreso adicional	700.00
Gran monto total	74,000

ANEXO. 2

**Ingreso percapita mensual de las familias
de Ambos Barrios**

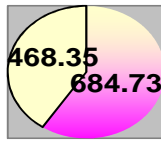

■ Pedro J.
Chamorro
□ Carlos Fonseca

Formula para sacar el ingreso per cápita

1. Ingreso per cápita = $\frac{\text{Ingreso promedio}}{\text{No. Personas}}$

No. Personas

Ingreso per cápita = $\frac{89,900}{131} = 684.73$

131

Ingreso per cápita = $\frac{74,000}{158} = 468.35$

158

2. Ingreso promedio = $\frac{\text{Egreso promedio mensual}}{30 \text{ días}}$

30 días

Ingreso promedio = $\frac{62,715}{30} = 2,090.05$

30

Ingreso promedio = $\frac{59,880}{30} = 1,996.00$

Anexo .3

**Presupuesto de Egreso promedio mensual de las familias
del Barrio Pedro Joaquín Chamorro**

Canasta básica	37,110
Leña	1,250
Gas	3,410
Salud	2,830
Educación	1,830
Energía	12,485
Televisión	1,800
Teléfono	2,000
Total	62,715

Presupuesto de Egreso promedio de las familias del Barrio Carlos Fonseca

Canasta Básica	40,630
Leña	1,600
Gas	3,890
Salud	2,195
Educación	2,810
Energía	6,355
Televisión	2,400
Teléfono	0
Total	62,715

Anexo .4

Escala salarial de las familias del Bo. Pedro J. Chamorro

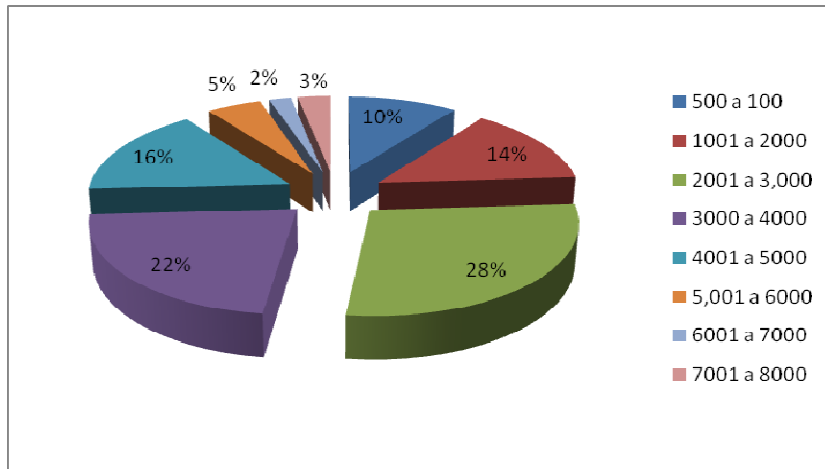

Escala salarial de las familias del Bo. Carlos Fonseca

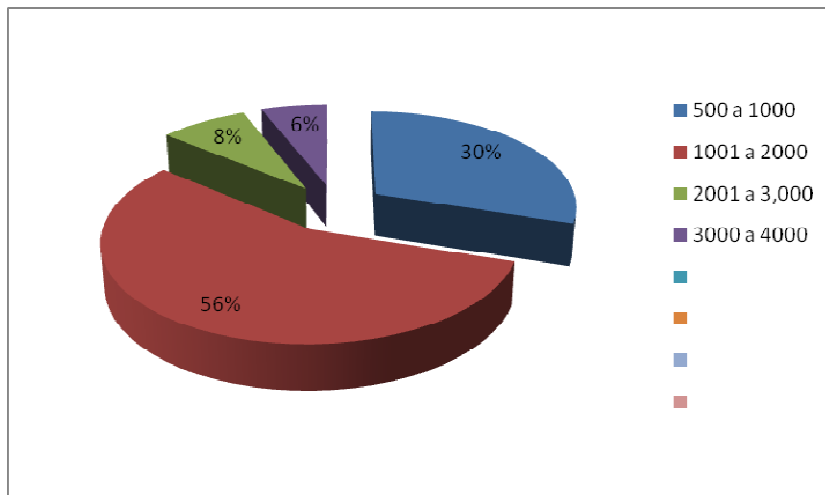

Anexo No. 5

Guía de entrevista realizada a los jefes de familia del Barrio Pedro Joaquín Chamorro sector No. 3 y Carlos Fonseca

El jefe de familia sexo: M _____ F _____

Nivel académico de los que trabajan y los jefe: Analfabeta _____
primaria _____ secundaria _____

Básico técnico _____ superior profesional

Ocupación de los jefes de familias. _____

Salarios que devengan en su ocupación: _____

Cuantos miembros integran sus familias y sus edades _____

O a 5 años _____ 5 años a 10 años _____ 10 a 17 _____ años de
18 a 21 _____ - a más

Cuantos de los miembros de su familia trabajan y generan ingreso al hogar, _____

Cuanto es el monto del ingreso mensual con todos los que trabajan. _____

Los trabajos son permanentes o temporales si _____
no. _____

Los trabajos son por cuenta propia o firmaron con alguna institución del municipio Si _____ NO

Realizan trabajos adicionales SI _____ No _____ ¿que actividades y de cuanto es el ingreso que perciben al realizarlos?

Reciben ayuda familiar de cuanto es la ayuda recibida mensualmente o anualmente. _____

Quien aporta mas ingreso al hogar. Los hijos los maridos. _____
Esposa _____

Los gastos del hogar son Compartidos con los miembros que traba
Si _____ No _____

Considera suficiente sus ingresos para satisfacer sus necesidades básicas _____ No _____

Cuanto es el gasto mensual de su familia. Canasta básica _____
salud _____ educación _____ energía eléctrica _____
comunicación

Que producto compra mensual de la canasta básica

Arroz _____ frijol _____ maíz _____ café _____ azúcar _____ aceite _____
jabón _____ papel higiénico _____ carne _____ leche _____ huevo _____
otros

Usa gas butano _____ leña _____

Cuantas personas trabajan en instituciones y si cosan de un seguro social Si _____ No _____

Cuando se enferman donde acude, al hospital o a medicarse con medicina tradicional

Cuando visita el hospital le dan medicamento o los compra
Si _____ No _____

Alguien en su hogar es asegurado o pensionado de cuanto es la pensión mensual Si _____ No _____ Cuanto _____

Cuántas personas están estudiando y dependen económicamente de usted

Guía de observación.

Materiales predominantes de las viviendas.

Madera_____Cemento_____Otro_____

Condiciones de las viviendas.

Buena_____Regular_____Mala_____Otros_____

Tipo de agua que consumen.

Pozo_____Agua potable_____

Alumbrado que utiliza.

Candil_____Candela_____

